中国建筑新闻 CHINA STATE CONSTRUCTION NEWS

京内资准字 1215-L 0122 号　内部资料　免费交流　2019 年 5 月 4 日　星期六　第 772 期　本期 4 版

青春心向党　建功新时代

——官庆寄语中建青年

今年是五四运动100周年，在五四青年节到来之际，我代表集团党组向你们致以节日的问候！

属于青春的历史令人萦怀，充满朝气的精神催人奋进。100年前，在中华民族生死存亡的危急关头，一场波澜壮阔的五四运动，孕育了“爱国、进步、民主、科学”的五四精神，翻开了中华民族伟大复兴的历史新篇章。正如习近平总书记所言，“五四运动以来，在中国共产党领导下，一代又一代有志青年在救亡图存、振兴中华的历史洪流中谱写了一曲曲感天动地的青春乐章”。回首五四百年，重温那段激情燃烧的岁月，让我们牢记五四历史，传承五四精神，致敬青春力量。

伟大的精神力量总能穿越时空的阻隔，引发深沉共鸣。五四运动是我国近现代史上具有里程碑意义的重大事件，五四精神是五四运动创造的宝贵精神财富。在纪念五四运动100周年大会上，习近平总书记对新时代中国青年如何继承发扬五四精神提出了殷切期望。中建青年要立即行动起来，深入学习贯彻习近平总书记五四讲话精神，积极投身中国建筑改革发展宏伟实践，努力成为德智体美劳全面发展的社会主义建设者和接班人，这是对五四运动100周年的最好纪念，也是对五四先驱的最好告慰。

当前，我们正处在一个崭新的时代，这是近代以来久经磨难的中华民族实现从站起来、富起来到强起来的伟大时代。新时代为青年施展才华、建功奉献开辟了更加广阔的舞台。每一代青年都有自己的际遇和机缘，2019年是中华人民共和国成立70周年，也是中国建筑乘风破浪打造世界一流示范企业的关键之年。中建青年作为改革发展的生力军和突击队，要担起全新的使命，扛起更大的责任，书写建功新时代的青春传奇。

中建青年要以忠诚担当为魂。要坚定不移听党话跟党走，不断从五四精神中汲取前进动力，自觉把自己的理想同祖国的前途、把自己的人生同民族的命运紧密联系在一起，忠于祖国、奉献人民。要牢记使命，深刻认识新时代中国特色社会主义伟大实践中肩负的责任，从企业变革中找准发展方向，勇当时代弄潮儿。

中建青年要以务实肯干为基。只有脚踏实地，练就过硬本领，才能在新时代击水中流。中建青年要力戒浮躁，不驰于空想，不骛于虚声，沉下心来学，静下心来思，稳下心来干。要弯得下腰，愿意从最基层最基础的工作做起，甘于到最需要的地方拼搏，从本职做起，从点滴做起，在实践中求真知、长本领、成栋梁。要发扬“钉钉子”精神，保持韧劲，做到善始善终、善作善成。

中建青年要以勇于创新为能。苟日新，日日新，又日新。中建青年要有勇立潮头的闯劲、舍我其谁的担当、竞相奉献的智慧，积极投身企业创新发展驱动战略。要紧扣“三个领军、三个领先、三个典范”的世界一流示范企业创建目标，发挥自身专业、技术和思维优势，努力推进理论创新、技术创新和管理创新，为中国建筑实现高质量发展贡献力量。

青年是祖国的未来、民族的希望。共青团是党的助手和后备军，是党的青年工作的重要力量。中国建筑各级党组织和领导干部要充分信任青年、热情关心青年、严格要求青年，关注青年愿望、帮助青年发展，做青年朋友的知心人、青年工作的热心人、青年群众的引路人；要加强对共青团的领导，支持共青团根据中建青年的特点和需要，生动活泼地、富于创造性地进行工作，充分发挥团的突击队作用和联系广大青年的桥梁作用。

“自信人生二百年，会当击水三千里”。五四运动点燃的革命火炬已经传到新时代青年手中，五四先驱振兴民族的崇高理想将通过新时代青年继往开来。中建青年要争做走在时代前列的奋进者、开拓者、奉献者，努力使自己成为企业发展、祖国建设、民族复兴的栋梁之材，为奋力攻坚世界一流、凝聚国家向上力量、实现中华民族伟大复兴奉献青春。

弘扬劳模精神　攻坚世界一流

中国建筑召开2019年劳模座谈会

本报讯　（通讯员**功　宣**）在五一国际劳动节来临之际，为弘扬新时代劳模精神，传承中建精神和企业文化，汇聚中国建筑创建世界一流示范企业的强大正能量，4月28日，中建集团工会在中建八局承建的北京2022年冬奥会场馆施工项目——首都体育馆改扩建工程项目召开2019年中国建筑劳模座谈会。中建集团董事、党组副书记、工会主席郑学选出席会议并代表集团党组、集团工会向中国建筑广大劳模和全体员工致以节日的问候。中国建筑在京劳模代表、集团工会及在京二级子企业工会负责人参加了会议。

7位劳模代表在座谈会上先后发言，围绕“当好主人翁、建功新时代”的主题，讲述了各自在岗位上辛勤劳动、拼搏奉献的动人事迹，回顾了攻坚克难、砥砺奋进的不凡经历，畅谈了企业高质量发展的喜人成果，对新时代如何更好地发挥劳模示范引领作用进行了深入探讨，以高度的责任感和使命感为创建世界一流示范企业积极建言献策，表达了融入时代洪流、迸发创业激情、敢于直面挑战、争创世界一流的豪情壮志。2位工会负责人分别作了“弘扬劳模精神 展现巾帼风采 为集团创建世界一流企业贡献力量”、“春风化雨 润物无声 竭诚服务劳动模范和职工群众”的主题发言，就工会组织如何深入学习贯彻习近平总书记关于工人阶级和工会工作的重要论述和工会十七大精神，提升职工群众获得感、幸福感、安全感，弘扬“爱岗敬业、争创一流，艰苦奋斗、勇于创新，淡泊名利、甘于奉献”的劳模精神，推动企业高质量发展进行了交流。

郑学选对中国建筑广大劳模为企业发展做出的突出贡献给予了充分肯定和高度评价。他从发挥工人阶级主力军作用、营造尊重劳动关心劳模的良好氛围、发挥劳模示范引领作用等三个方面向中国建筑各级工会组织、广大劳模和全体劳动者提出了殷切的期望。郑学选强调，要服务企业中心工作，弘扬劳模精神、劳动精神、工匠精神，建设一支知识型、技能型、创新型劳动者大军，激发全体员工创新创业创优活力；要发挥组织作用，面向生产经营一线做好劳模先进培养选树工作，创建劳模创新工作室、搭建劳模创新平台，整合力量做好劳模先进典型宣传工作，落实政策待遇做好劳模关心关爱工作；要迎接新时代新挑战，在加强理论学习、增强集团“六个能力”建设、践行“终身学习”理念、提升全员综合素质中发挥劳模示范引领作用。

座谈会结束后，郑学选为项目一线员工送去了节日慰问品。首都体育馆始建于1968年，曾举办过1990年亚运会和2008年奥运会。本次改扩建后，将作为北京2022年冬奥会重要的比赛场馆及训练场馆，项目总建筑面积14万平方米。

B&R 一带一路 中建印记

“小而美”，让一带一路充满人情味

随着共建“一带一路”沿着高质量发展方向不断前进，中国建筑不仅在“一带一路”相关国家推进了多个“高大上”的大型国际合作项目，也参建了不少“小而美”的项目，让共建“一带一路”成果惠及更多沿线百姓。如同春雨润物无声，这些不那么显眼的小项目，融入普通人生活，拉近了心与心之间的距离。近日，记者走进中建八局毛里求斯伊甸园项目，聚焦中建八局建设者在岛国“伊甸园”为当地民众增加就业、提高技艺、改善民生的故事。

毛里求斯位于印度洋的西南方，是一个由火山喷发形成的岛国，被誉为“印度洋上的明珠”。在这颗明珠之上，耸立着一栋由中国建筑打造的风帆造型洁白建筑——毛里求斯伊甸园文化娱乐广场项目。伊甸园项目包含婚庆中心、影院、电玩城、KTV、台球室、购物街、美食城等多项功能性场所，虽然不是建造难度极高的大型建筑，却成为当地的时尚地标，是许多年轻人拍婚纱照的热门之选。

“这里将成为毛里求斯重要文化旅游产业基地，为实现毛里求斯经济腾飞作出巨大贡献。”谈起这个项目，毛里求斯旅游部部长加扬如是说。

项目初步落地，中建八局一公司的“90后”专业工程师韩书先难掩内心的激动：“我们在伊甸园项目中，付出了汗水，也收获了认可、感动和友谊。”

韩书先向记者介绍，毛里求斯重工业相对落后，伊甸园项目推进过程中，当地混凝土搅拌站产能无法满足需求。“为解决这一困境，公司从国内采购了2套先进的生产线，准备自建混凝土搅拌站，却遇到了意料之外的困难。”

毛里求斯项目监理伊弗洛特提出了质疑：“不能自己搅拌混凝土，你们的配合比和质量跟毛里求斯的不一样。”

“为了打消他们的顾虑，我们每天制作200个不同条件下的混凝土模块进行对比分析，经过近一个星期的实验发现，国内常见但当地基本不用的粉煤灰混凝土符合要求。于是，我们又花了4天跑遍全岛去寻找供货厂家，最终成功制作了20个样品。”韩书先回忆。

看到实验数据和样品，伊弗洛特连连点赞：“中国智慧，Good！Good！”

韩书先说：“我们不仅通过工作增进互相了解，与当地人拉近距离。生活中，也有很多有趣的故事，自己开辟菜园种菜就是其中之一。”

在毛里求斯，不少蔬菜很“金贵”。中国团队们决定自己种菜。半年的时间里，菜园里的豆角、小葱、茄子等蔬菜丰收了一茬又一茬，食堂里的绿色蔬菜也多了起来。“食堂最受欢迎的一道菜是手擀面。油炝锅后，手擀面下锅，放点盐煮熟就捞出，撒上自己种的葱花、香菜，搭配上辣炒土豆丝、凉拌黄瓜、清炒卷心菜等，一桌具有中国特色的饭菜就齐活了。”韩书先说。

当地员工阿妮莎离家比较远，每次没来得及带饭时，都喜欢在这里“蹭饭”。她常常边吃边说：“吃自己种的菜很棒，简直比唐人街做的还棒！”

2012年毛里求斯新机场开始建设，美丽大方的毛里求斯姑娘阿妮莎应聘到中建机场项目部成为一名资料员，她也和项目上每一个人成为了好朋友。谈起在中建的工作，阿妮莎表示：“在中建，我学到了很多专业知识。同时，从我的同事们那里，我了解到了丰富的中国文化，希望有一天能够去中国，更近距离感受中国文化。”

（**《人民日报》海外版记者邱海峰／报道**）

总统巴雷拉与中建美国公司团队共同见证

巴拿马国家会展中心投入使用

本报讯　（通讯员**钟　美**）中国建筑旗下中建美国公司承建的巴拿马国家会展中心项目，在五一国际劳动节首次投入使用。巴拿马总统胡安·卡洛斯·巴雷拉、巴拿马旅游局长古斯塔沃·伊姆和中国驻巴拿马大使魏强，与约3500名一线建设者们共同相聚在巴拿马国家会展中心，亲眼见证项目投入使用，共同收获自己的劳动成果。

巴雷拉在留言中写到：“我衷心感谢中建美国公司全体员工建造了巴拿马会展中心这个伟大的工程。”

巴拿马国家会展中心项目总建筑面积6.5万平方米，是中南美地区最大、最先进的国际会展中心之一，可同时容纳2.5万余人，是巴拿马政府最为重要的超大型民生项目之一。会展中心的落成，将极大地提升巴拿马举办大型会议、展览及各类国际活动的能力。

自2016年中建美国公司正式签约巴拿马国家会展中心设计建造项目以来，巴拿马政府给予该项目高度重视，巴雷拉多次亲临施工现场视察项目进展，并在不同场合提及中建美国项目团队为会展中心项目注入了高科技、高品质和国际化管理。

中国建筑工团系统获多项全国荣誉

全国五一劳动奖章（6人）

王佳庆　中建二局三公司华南分公司项目执行经理
李光远　中建二局核电分公司副总经理兼防城港核电站项目经理
张　琨　中建三局副总经理、总工程师
许纪平　中建七局总承包公司砌筑工
张建银　中建海峡福州数字中国会展中心项目经理
毛登文　中建八局总承包公司项目经理

全国工人先锋号（12个）

中建二局二公司华海金湾公馆项目部
中建二局三公司中洲滨海商业中心项目部
中建二局三公司长春会展中心及附属设施项目经理部(施工班组)
中建二局三公司郑州航空港实验区河东第二棚户区四标项目部
中建二局四公司黑龙江分公司哈尔滨万达文化旅游城配建住宅4#地项目部
中建三局雄安市民服务中心项目部
中建三局西安奥体中心体育馆项目部
中建三局青海大学附属医院门急诊综合楼项目部
中建八局西南分公司亚投行项目部
中建八局海南分公司海口美兰国际机场二期扩建工程航站楼一标段项目部
中建八局西南分公司成都天府国际机场T1航站楼项目部
中建钢构华南大区深圳国际会展中心（一期）项目部

全国青年安全生产示范岗（11个）

中建一局三公司西局村旧村改造项目部
中建二局一公司远大凤玺湾项目部
中建二局三公司名家花园项目部
中建二局东北分公司盛京金融广场项目部
中建二局西南分公司重庆万达城项目部
中建三局保利未来科技城项目南区土建及水电安装工程项目部
中建三局联通通信综合楼建设工程项目部
中建三局成都轨道交通建设指挥部
中建五局总承包公司长沙滨江金融大厦项目部
中建五局土木公司南宁市轨道交通4号线01标土建1工区项目部
中建五局重庆轨道交通九号线一期工程土建十二标项目部

全国向上向善好青年（3人）

陈柯宇　中建二局西南分公司党群工作部部长、“爱心者联盟”总队长（扶贫助困好青年）
尹　珩　中建三局基础设施公司斯里兰卡南部高速项目常务副经理（扶贫助困好青年）
冉春丽　中建三局房地产公司产品研发部经理助理（孝老爱亲好青年）

全国优秀共青团员（1人）

陈超鹏　中建五局合肥地铁5号线2标盾构机操作手

全国五四红旗团委（1个）

中建三局三公司西南分公司团委

全国五四红旗团支部（2个）

中建二局东北分公司盛京金融广场项目团支部
中建二局中原分公司郑州轨道3号线土建A2七工区项目团支部

中标龙虎榜

32.22亿　近日，中建海峡中标江西省瑞金市棚改安置房项目，合同额32.22亿元，包含8个安置房小区工程，总用地面积约38.69万平方米，总建筑面积约110万平方米，项目总工期3年。（**杨祺、韩丽斌**）

20亿　近日，中建二局三公司中标20亿元江西省鹰潭市2019年中心城区棚户区改造（EPC）项目。该项目总建筑面积约63万平方米，建成后将为市民提供3223套安置房，有力提高鹰潭市老城区居民的生活品质。（**施　婷**）

14.87亿　近日，中建钢构中标柳州市柳东新区官塘片滨江生态湿地公园PPP项目，总投资额约14.87亿元。项目主要建设内容为景观慢行绿道、装配式公园配套建筑、景观桥梁、生态智慧停车场等。（**张开明、潘佳玲**）

13.2亿　近日，中建八局华南公司中标深圳市大鹏新区中心区08-13-04、08-13-06地块人才住房施工总承包工程（EPC）项目，项目合同额13.2亿元，总建筑面积34万平方米，项目为装配式建筑，装配比例达到55%。（**蔡茂哲**）

地址：北京朝阳区安定路5号院3号楼中建财富国际中心　邮编：100029　电话：010-86498585　执行主编：丁文龙　责任编辑：谢群

大国顶梁柱
奋进新时代

“千年秀林”涌春潮

闻江 汤斐 黄婧

2019年暮春时节，雄安“千年秀林”里，丁香、榆叶梅、海棠等76.8万棵树木，吐露新绿，花枝摇曳，在湛蓝碧空映衬下更显娇艳。

中建二局三公司在2018年完成的10万亩苗景兼用林五标段工程，在雄安6个标段中创下苗木合格率、成活率96.5%的最高纪录，打造了种植领域的“雄安质量”。《人民日报》在报道中赞誉项目“这里种树像养孩子一样精心”。

践行“雄安标准”

雄安新区构建的“千年秀林”是平原大面积近自然森林。最终形成能自我调节、更新、演替的异龄、复层、混交样式的森林稳定生态系统。“雄安标准”要求栽种的相邻三棵树，不能在一条直线上，要按自然的方式斑状混交，不确定株行距，自然随机布点。

项目团队需用50天时间，种植76.8万棵树木，面积1.1万亩。大到苗木选取、小到二维码绑扎方式，都要严格按照“雄安标准”施工。项目每天需完成1.5万棵苗木的选材、运输、定点测量、旋坑、栽种、支撑、浇灌、大数据录入、驱虫养护，确保成活率。对于这群“门外汉”来说，面临着时间紧、体量大、经验少等难题。

为此，项目经理林坤第一时间将横向对接、纵向管理的工作关系网进行了宣贯，确保进度计划、质量把控、数据录入等各项工作严格按照《雄安新区造林手册》执行。项目形成流水线作业：苗场组第一时间赶往全国25个苗源地，快速锁定苗源；园林组贯穿全流程严把苗木质量关；测量组每日除了完成1500个放点任务外，还要协助施工队完成2万个点定位；施工队昼夜不停地进行场平和旋坑，19天完成了2000处障碍物平整，每日完成2万个以上旋坑任务。

高峰期队伍人数多达1400人，即使遇到深夜雨雪交加天气，也没能阻挡他们的步伐。为了保护苗木土球完整，抵抗寒冷冰雪，运输人员都是将树苗抱在怀里……

2018年5月3日，经过50天高强度奋战，项目完成76.8万株树苗种植。创下了平均每天种植1.53万棵，每5秒种植一棵树的“雄安效率”。

建证“雄安精神”

苗木种植完成后还需在雄安森林大数据系统录入苗木的胸径、地径、冠幅、地理位置坐标等7条信息。按计划，数据组需在3月20日前完成3.4万棵苗木数据录入，确保苗木当日“落户”。

面对海量数据录入工作，公司派出一支70人后援队，但后援队大多是“新人”，对大数据录入毫无经验，为使他们迅速形成战斗力，数据组负责人白明岩协调物资、工程等部门，把70人分成12人一组，2人一队的组合，每组再配备经验丰富的“老手”做指导，一带一传帮带，手把手传经验。虽然费时费力，但“磨刀不误砍柴工”，“新人们”很快熟能生巧。

第二天一大早，数据录入战役伴随着冰雨再次打响，200人队伍实时调配，各个块区录入工作均有序展开。下午6时，数据终于跳过3.4万大关，那一刻，所有人都激动万分、热泪盈眶。

打造“雄安质量”

“千年秀林”不负“千年大计”，中建建设者凝聚“雄安智慧”，打造“雄安质量”，使用大数据让每棵树木尽收“眼”底。树林内，每株苗木都有量身定做的“身份证”。走进林区，二维码标牌成了最大亮点。

创新贵在用心。每棵树要用钢丝悬挂二维码标牌，为了绑好这小小的钢丝，项目团队想尽了办法。起初，每个人的绑扎水平不同，有的绑的太紧，有的绕的圈大小不一，还有的绕成的环不合格，风一吹便会掉牌，无法达到预期效果。经过反复试验，最后确定的方案是：钢丝一端固定，另一端留成活扣，盘成螺旋状，类似弹簧。伴随树木生长，活扣可以顺势调整大小，不至于影响树木生长、甚至长进树里。他们将其称为“雄安森林扣”。

此外，为提高种植质量及效率，项目团队接连发明了10多种辅助工具。旋地机——旋地加打垄可一次成型；打拢工具——比铁锹打拢快一倍，更适用于旋耕后的土地；机械打孔机——比传统人工打孔效率提高2-3倍，还有标牌栽植法、窄垄浇水法……

植绿不止，春山可望。中建建设者秉承“拓展幸福空间”的企业使命，使秀林笼罩原野，层染雄安底色，以“千年秀林”扮靓“千秋之城”。

中建西南院获“全球最具创新力知识型组织大奖”

本报讯 （通讯员**古小亮**）近日，“亚洲知识及创新论坛暨最具创新力知识型大奖”颁奖典礼在香港举行，典礼上获悉，中建西南院荣获2018全球最具创新力知识型组织（MIKE）大奖。

MIKE大奖被誉为企业创新与知识管理领域的“奥斯卡”奖，中建西南院与来自亚洲、澳洲以及中东地区的国际企业、组织进行激烈角逐。全球MIKE研究小组(Global MIKE Study Group)经过严格审核评议和层层遴选，评选出包括中建西南院在内的16家最具创新力的知识型组织和企业。这是中建西南院继获得2018年“中国最具创新力知识型组织（China MIKE）卓越大奖”和“最佳技术创新奖”两项大奖后，凭借在知识管理和企业创新等方面的突出表现，荣获的又一创新类奖项。

中建八局城市运营管理有限公司揭牌成立

本报讯 （通讯员**许云辉**）近日，中建八局城市运营管理有限公司在上海成立，公司将负责八局有运营需求的所有综合类投资项目的管理工作，保证项目风险管控、投资资金按时足额回收。

此前，中建八局规划提出，要着力构建运营服务体系，重点发展投资、建造、运营三大业务。目前，已有莱州市民之家活动中心、日照西综合客运站、青州S102省道、即墨一汽大众生产基地和济南海绵城市5个PPP项目投入运营，运营效果良好，日照奎山综合客运枢纽项目提前收回首笔1亿多元可用性付费，莱州市民之家项目提前35天收回首笔运营补贴。

根据资产运营专项规划，文体场馆和交通枢纽是八局两大自营领域。2019年，八局将有7个PPP项目进入运营期，城市运营管理公司短期以保障项目履约和资金回收为主要任务，远期实现“品牌输出”轻资产运营，计划到2025年，实现管理资产2000亿元。

中建机械塔式起重机亮相缅甸市场

本报讯 （通讯员**夏红岩**）近日，中建机械首批QTZ100（6013B）塔式起重机装箱发往缅甸翡翠湾项目，正式亮相缅甸市场。这是中建机械继澳大利亚、阿联酋、柬埔寨、越南之后开拓的第五个海外市场。

翡翠湾项目位于仰光达吉达，总建筑面积约75万平方米，是一座生态、智慧、安全、舒适的未来之城。中建机械为满足项目对起重机械设备的相关要求，将该型号塔式起重机独立高度增高，起重力矩加大，提高起重能力。同时塔身结构采用波坦片式标准节结构，受力性能良好，互换性好，节省钢材，减少运输量，市场通用性强。采用全变频电气控制方式，机构运行平稳，就位精度高，变频控制方式效率高，能够满足施工现场特殊工况需求。

图说新作为

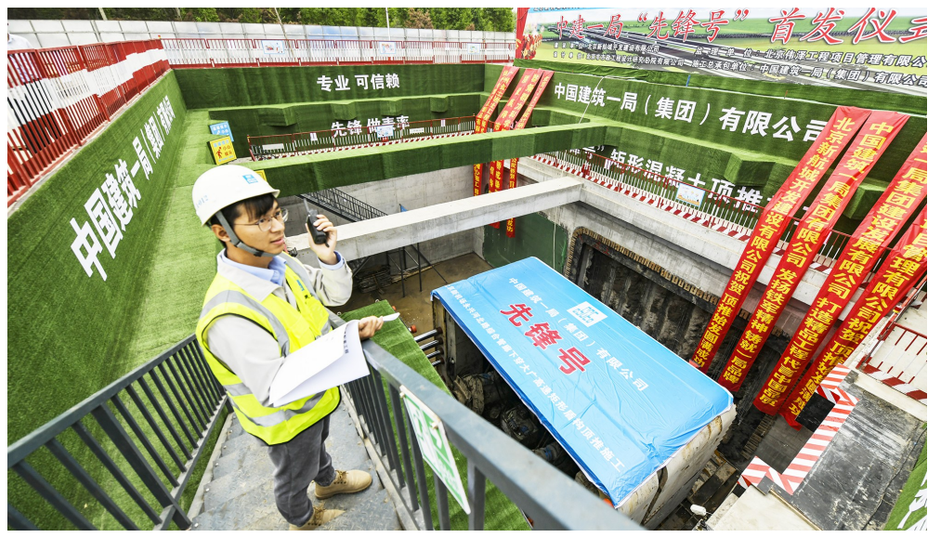

北京新机场永兴河北路综合管廊开始下穿大广高速

大广高速车辆飞驰，但紧靠高速公路的基坑中，矩形混凝土预制顶推机刀盘飞转。近日，中建一局承建的北京新机场配套工程——永兴河北路综合管廊启动顶推，开始下穿大广高速。

项目使用的矩形混凝土顶推施工工艺应用于综合管廊施工在北京尚属首例，该工艺可在不断路、道路沉降安全可控的情况下进行管廊施工，比人工挖掘可节省5个多月工期。

据悉，永兴河北路综合管廊工程全长11.93公里，工程直接关系新机场安置房几十万回迁居民的生活，安置房的水、电、通讯、燃气等市政管道全部进入综合管廊。管廊建成后，将彻底解决北京新机场临空经济区城市内涝、马路拉链、空中蜘蛛网等问题。预计今年6月下旬，综合管廊全线将实现主体结构完工。 （品 萱）

近日，中建三局总承包公司承建的奇虎360天津创业平台EPC项目主体结构封顶。项目总建筑面积16.6万平方米，建成后将成为360集团天津总部及天津市互联网产业上、中、下游中小微企业的创新创业平台。 （**田泽利**）

近日，中建海峡总承包、中建钢构负责钢结构制造安装的福州东湖VR小镇中国VR中心总部大厦主体钢结构完工。东湖VR小镇总建筑面积42.85万平方米，致力打造集创业、研学、工作、休闲等功能于一体的特色小镇。（**李文彬、华艺**）

近日，中建钢构投资建设总承包，中建装饰东方装饰公司、中建五局不二幕墙公司等单位参建的柳州柳东新区文化广场PPP项目幕墙完工。该项目总建筑面积19.6万平方米，造型新颖独特，幕墙采用“双曲玻璃+异形GRC板”，织造了“蝶舞”灵动的轮廓外衣，寓意“破茧成蝶”。项目将打造成为集管理、科研、教育、金融、商贸、会展、休闲等功能于一体的综合文化建筑。 （**潘佳玲、刘川江、张龙**）

近日，贵州最大“五角星”建筑综合体——红星照耀艺术综合体竣工。这个直径38米的五角星表面为天蓝色，它矗立在千年古镇土城对面，与赤水河浑然一体，给土城游客接待中心增添了无限美感。五角星下面是2600平方米的游客观摩厅，是遵义市第十届旅发大会分会场。 （**李安心、周刚**）

中标信息

近日，中建二局三公司中标7.13亿元尚智科技园项目，该项目位于深圳市，总建筑面积29.16万平方米。（**李春明**）

近日，中建三局三公司中标北京新机场公务机楼项目，合同额6.6亿元，总建筑面积4.4万平方米。 （**马 慧**）

近日，中建三局西北公司中标兰州保利·堂悦项目，中标额5亿元。该项目建筑面积约23万平方米，由多栋住宅和商业组成。 （**王三骥**）

近日，中建二局二公司中标郑州瀚海·大河宸院6号地总承包工程，合同额4.6亿元。 （**贾学超、何威桦**）

近日，中建六局发展公司中标四川省南充市鸿通·翡翠城项目，中标额约3.83亿元，建筑高度238米，建成后将成为南充市第一高楼。 （**李牛强**）

近日，中建路桥中标3.17亿元曲阳南环路改建工程勘察设计施工EPC总承包项目，该项目位于保定市曲阳县，全长5.85公里。 （**甄玉超**）

近日，中建四局中标华南理工大学医学院综合楼项目，合同额1.82亿元。该项目位于广州市番禺区，总建筑面积3.9万平方米。（**苏建军、薛静**）

近日，中建装饰深圳装饰公司中标天津滨海新区文化中心布展工程，中标额1.05亿元。 （**单晨晨**）

工程动态

近日，中建一局一公司履约的海南省儋州市体育中心“一场两馆”项目开工。该项目总建筑面积9.6万平方米，包括体育场、体育馆、游泳馆等。（**齐 特**）

近日，中建一局建设发展公司履约的广州阿里巴巴华南运营中心主体结构封顶，总建筑面积12.9万平方米。（**杨康杰**）

近日，中建三局总承包公司山东分公司承建的济宁市文化中心项目群艺馆开馆试运行，群艺馆总建筑面积约3.18万平方米，是以艺术创作、培训、展示为功能的现代化艺术馆。（**傅子昱、张立云**）

近日，中建五局履约的南宁地铁4号线那历村站至那洪立交站区间双线贯通，区间双线总长达1758米。 （**欧阳天一、张清**）

近日，中建七局四公司承建的西安荣民金融中心项目（总高度270米）冲出正负零。 （**魏枫、李天慈**）

近日，中建八局上海公司承建的上海徐汇区西岸大众滨江商务办公楼项目封顶，该项目总建筑面积约3.6万平方米，是集科研、精品商业于一体的综合商务办公楼。 （**侯国昌**）

近日，中建钢构华南大区投资建设的中国-东盟（柳州）工业品展示交易中心二、三期（会展中心）项目二期展馆主体结构封顶。 （**张开明**）

『设计』澎湃新动能

唐 艳

2019年3月28日，中建五局建筑设计院迎来了“一岁生日”。一年来，设计院发挥产业链、价值链先行者和引领者作用，为五局10家公司、48个项目提供设计咨询、技术支持。配合投标9个，签约额80亿元，设计创效超1.2亿元。

重新定义设计院 实现全产业链闭环

近年来，工程总承包浪潮加速，掌握设计、采购、施工一体化的企业将更具竞争力。在此背景下，2018年3月28日，中建五局建筑设计院挂牌成立。设计院的成立也真正实现了五局全产业链“闭环”。

五局设计管理部总经理王贵君介绍，“五局设计院仅服务五局内部市场，主要任务是配合投标，为打造高质量的EPC项目提供设计支撑，设计院的考核主要以二级单位对其服务的满意度为依据。”

据了解，2018年五局二级单位对设计院从服务态度、水平、效果、作风以及协同意识五个维度进行评价，满意度为96%。

有中建集团专家评价：以提升集团优势为目的打造设计院，这种定位在全国都是比较先进的。

那么五局设计院是如何定位的呢？五局建筑设计院院长戴飞开宗明义：“我们的目标很明确，就是要打造一个能方案投标、会概算控制、懂施工图优化，同时具有设计咨询特色的设计院。”

建筑设计院副院长颜俊辉进一步阐释道，“出图纸不再是设计院唯一重点工作，我们要充分发挥设计的主导性，一是服务项目投标，二是项目中标后结合施工实际，提供设计优化、技术支持，让设计和施工、商务更好地融合，为业主提供更满意的服务。”

协助投标 12天完成396页设计方案

EPC项目不同于传统设计投标项目，投标过程更具挑战性，要针对业主已有的设计方案提出合理化建议，协助业主达到品质更优、工期更快等效果。

这就要求设计院既要有宏观的设计理念也要有建造经验。2018年8月的一天，五局总承包公司营销线负责人叶佩云推开建筑设计院副院长陈侃办公室的门，焦急地说：“陈院，请你们一定帮帮忙。岳阳城陵矶综保区打印机项目设计图纸一直没拿出来，离开标只有15天了！”

刚刚对接这个项目时，建筑设计院还未成立，设计图纸一直由当地一家设计院负责，却不能满足出图要求。

当天下午，投标小组成立，设计院着手收集前期资料。当拿到资料时，距离开标时间仅剩12天。而投标小组面对的任务是完成316页文本、56张图纸和25张效果图的设计任务。

“12天，我们完成了其他设计院1个月才能完成的工作量。”刘娟自豪地说。

在这一年的实战中，设计院推陈出新，总结提炼出一套面向EPC总承包项目市场的投标、技术、质量管理体系——“设计质量管控体系”，该体系逐步成为企业的核心竞争力。

服务过程 优化设计方案掌握主导权

在完善产业链，规范投标机制外，优化设计方案，使其充分配合施工进程也是设计院的重要课题。

2018年5月，五局中标长沙雨花区首个PPP模式的自主商业运营项目——圭塘河井塘段城市双修及海绵示范公园项目。设计院随即派出专业团队，为项目设计管理提供全过程咨询服务。

在服务过程中，项目公司设计管理部经理袁晨炜和同事们共同制定了“渠化”工作法，即统筹各方共同目标，充分利用各方资源，确保设计、采购、施工、监理等多条线有序协作，确保项目高效推进。

袁晨炜带领团队多次主动对接政府，了解到政府对项目设计方案还有不满意之处，便主动承担起方案的优化工作。

通过设计优化，调整了香樟路车行出入口的方向，增加了公共广场面积，有利于人流导入，大大提升了建筑商业价值；又在负一层“做文章”，局部区域增加停车场，增加地库面积3500平方米，停车位100个。

“优化后的方案更加合理，还节约了成本，五局施工水平高，设计能力也很强。”政府部门负责人竖起大拇指。得到政府点赞后，袁晨炜和项目公司将目标转移到五家分包设计院，主动协助他们解决前期技术问题，快速推动设计工作，联动政府方共同编制了《井塘项目协同设计指导手册》《井塘项目协同设计指导手册附件》等，项目推进逐步顺畅起来。

2019年1月，中建五局相继成立市政设计院和公路设计院，三大设计院的成立，加之相关二级单位成立的设计管理部、设计中心，意味着三大业务板块、自上而下配齐了设计端，为五局高质量发展提供了源源不断的澎湃动能。

青春心向党 建功新时代

中建集团开展系列主题宣传教育实践活动 纪念五四运动100周年

图片集锦

编者按：纪念五四运动100周年，传承五四精神，致敬青春力量。五四青年节到来之际，中建集团团委在毛主席纪念堂举行“青春心向党·建功新时代”特别主题团日活动，并组织20万团员青年集中收听收看纪念五四运动100周年大会现场直播。此外，中建集团还在全系统策划开展了一系列内容新颖的主题宣传教育实践活动，展现了广大中建青年不忘初心、牢记使命，立足岗位、拼搏进取，致敬时代、奋勇向前的精神风貌。

4月30日，纪念五四运动100周年大会在北京人民大会堂举行。中共中央总书记、国家主席、中央军委主席习近平出席大会并发表重要讲话。荣膺2019年“全国向上向善好青年”的中建青年陈柯宇、尹珩、冉春丽，荣膺2017年“全国向上向善好青年”的中建青年连李辉，以及中建青年代表杨宝淇受邀参加大会，现场聆听总书记的谆谆教诲。

五位青年表示，作为新时代中国青年，将牢记五四精神，担当时代责任，勇于砥砺奋斗，练就过硬本领，锤炼品德修为，不负伟大时代。（企 文）

爱国教育 红色“沉浸”

中建国际在北京新文化运动纪念馆开展主题团日活动，重温历史，开展五四精神大讨论，激励广大团员青年要不忘初心、牢记使命、继续奋斗。（陈 诚）

中建一局团员青年前往北大红楼集体乘坐“五四”专车，重走五四运动历史路线，弘扬五四精神。（梁 晓）

中建二局承办共青团河南省委“青春心向党·建功新时代”特别主题团日活动，100余名团员青年代表在郑州二七纪念馆接受庄严肃穆的红色教育。（曹怡梅）

中建西北院团员青年来到位于铜川市的陕甘边照金革命根据地纪念馆举行特别主题团日活动，接受爱国主义教育，弘扬爱国主义精神。（刘怡、刘鹏）

中建五局组织团员青年赴长沙青年毛泽东纪念馆开展“不忘初心跟党走 青春建功新时代”主题团日活动，重温革命历史，接受精神洗礼，追忆峥嵘岁月，引导广大团员青年听党话、跟党走。（汤素瑜）

中建东北院团员青年在位于沈阳的抗美援朝烈士陵园举办特别主题团日活动，缅怀革命先烈和民族英雄。（马佳宜）

中建北方组织团员青年赴位于本溪市的东北抗联史实陈列馆举办“青春心向党·建功新时代”特别主题团日活动，通过重温入团誓词、青年寄语等，激励青年热血奋斗。（徐新、侯拓）

中建财务公司团员青年重回北大红楼开展特别主题团日活动。通过“重温入团誓词、诵读名篇、弹唱经典、主题演讲”等生动活泼的活动形式纪念五四运动100周年。（阎佳畅）

活力团建 青春风采

中建四局在贵阳举办“为五四助跑”5公里迷你马拉松健步跑，青年员工奋力奔跑以青春姿态纪念五四百年。（韦 婕）

中建西南院在成都开展“扬五四精神，筑青春辉煌”主题团日活动，各地青年员工摆出爱心造型，歌唱祖国，表达爱国之情。（谭奔、古小亮）

中建装饰在北京举办“建功新时代·C位我担当”活动，青年员工发起“C位青春范儿 为新时代歌唱”快闪，登上团中央第103期团团展播厅特辑。（孙 蓉）

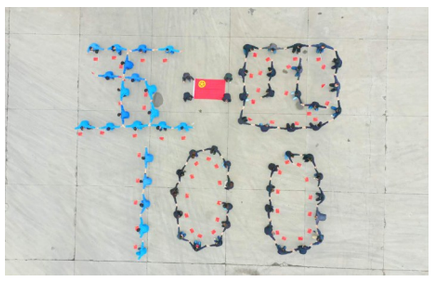

中建安装在南京举办“青春心向党·建功新时代”特别主题团日活动，团员青年们摆出“五四·100”造型，用青春力量激扬时代强音，用蓬勃朝气与祖国共奋进。（陈 琛）

中建西勘院在成都举办“青春心向党·建功新时代”暨“青春有我·救在身边”特别主题团日活动，组织青年开展意外事故应急处理和互救自救培训。（李晨、刘锦辉）

中建市政西北院在兰州开展“青春心向党·建功新时代”系列主题团日活动，重温入团誓词，表彰青年榜样，并举办歌手大赛，用青春之歌讴歌新时代。（高 燕）

中建西部建设在成都开展“五四精神·传承有我”主题海报设计大赛，共征集50余幅展示中建青年青春风采和热血担当的海报作品。（姚思梅）

中建长江团员青年参加成都市天府新区环兴隆湖欢乐跑活动，跑动青春激情，享受快乐时光，收获坚持力量。（刘露、申明英）

中建技术中心在北京举行特别主题团日活动，组织团员青年观看学习教育视频，重温五四百年历史，并结合自身科研工作，就如何弘扬五四精神展开交流座谈。（刘 欣）

立足岗位 拼搏进取

中建基础在青岛开展“奋斗的青春最美丽，我与中建基础共成长”青年节主题活动，并召开团委三届二次全委(扩大)会议，对习总书记“7·2”重要讲话精神进行再学习。（姜元昊、李畅婧）

中建六局在天津开展纪念五四运动100周年主题活动，举行“奋斗的青春最美丽”演讲比赛和“青春心向党·建功新时代”主题座谈会。（霍薪雨）

中建上海院在上海举办“青春心向党·建功新时代”主题宣传教育实践活动启动仪式，表彰2018年度先进集体和个人，并为60多名超龄团员举行了离团仪式。（王 薇）

中建丝路在西安开展纪念五四运动100周年读书分享会，聆听青年心声，助力广大青年梦想启航。团员青年们誓言不负青春韶华，以奋斗姿态建功立业。（王筱雨、李雨萌）

中建发展在北京举办“青春心向党·建功新时代”特别主题团日活动，歌唱祖国，奏响青春之歌，并举办主题青年运动会，挥洒青春汗水，绽放青春力量。（胥正奇）

中建方程在北京举办“青春心向党·建功新时代——我与方程的五年之约”青年演讲比赛，深情讲述“解开幸福方程式”的感人故事，并以快闪的方式歌唱祖国。（丁 汀）

中建钢构在惠州组织智能制造青年创新工作室青年技工，开展“我为‘智能制造’代言”主题演讲活动，通过青年视角表达青工怀揣梦想、奉献青春，与企业携手共进的奋斗故事。（林绿、徐佳伟）

中建港务在上海举办纪念五四运动100周年暨“青春心向党·建功新时代”主题系列活动，激发了青年们拼搏、努力、爱事业、爱生活的青春正能量。（张国栋）

致敬时代 奋勇向前

中海集团组织港澳和内地青年员工在深圳当代艺术与城市规划馆，举行“青春献中海·建功新时代”中海集团两地青年文化交流论坛，纪念五四运动100周年。（刘畅、朱东伟）

中建三局在雄安市民服务中心举行纪念五四运动100周年特别主题团日活动，100名中建青年参加，这是团中央唯一在基层团组织开展的示范活动。（彭钰莹）

中建七局在郑州举办纪念五四运动100周年大会暨首届青年“创新创效”成果展示大赛，重温入团誓词、展示创新成果、表彰先进典型，号召青年员工坚定理想信念、弘扬五四精神、增强发展信心。（张云鑫）

中建科技在北京召开第一次团员代表大会，选举产生第一届团委，会议号召全体团员青年，不忘跟党初心，牢记青春使命，为创建世界一流示范企业奉献青春力量。（陈力行、沈苗苗）

中建八局在上海举办“青春心向党·建功新时代”纪念五四运动100周年特别主题团日活动，并表彰2017-2018年度全国青年文明号，成立青春硕博服务团，以青春名义致敬伟大时代。（雷克、王阜阳）

中建新疆建工召开五四表彰大会，进行优秀青年经验交流，并组织青年员工开展“实现三个排头兵，青年怎么办；打赢三大攻坚战，青年怎么干”解放思想座谈讨论。（徐丽萍、王国栋）

中建设计集团直营总部团员青年到中央团校开展纪念五四运动100周年主题教育活动，通过上一堂团课、谈一次团“心”、观一场团展、寄一场团“语”，传承五四精神，绽放青春风采。（董庆轩）

中建交通在北京开展“奋斗的青春最美丽”之“百年青春心向党·矢志建功新时代”青年论坛暨五四表彰活动，用榜样力量激励团员青年传承五四精神，闪耀奋斗者之光。（王 迎）

活动感悟

团十八大代表 刘 巍 （中建国际）

2018年6月，当我代表海外中建青年步入人民大会堂参加共青团第十八次全国代表大会，近距离感受党中央对新时代青年的关怀，聆听团中央对新时代青年的使命召唤时，建功新时代的使命感油然而生。

今年是五四运动100周年，高举五四火炬，担当时代使命，是我们一代又一代青年传承五四精神的最好诠释。作为“一带一路”上的青年建设者，我们为斯里兰卡铺起了绵延百里的现代化高速公路，为马尔代夫建起了最大的民生保障住房……在高质量共建“一带一路”的征程中，用实际行动彰显了中建青年的时代风采。

青春是用来奋斗的。党的十九大、团的十八大对当代青年提出了殷切期望，我们唯有怀揣赤诚的爱国之心和紧跟党走的初心，奋力攻坚世界一流，接力共圆中国梦，才能抒写无悔于青春的时代篇章。

全国向上向善好青年 连李辉 （中建三局）

一百年前，为反对帝国主义封建主义，中国青年肩挑重担，谱写了一曲救亡图存的历史长歌。习近平总书记说，“广大青年对五四运动的最好纪念，就是在党的领导下，勇做走在时代前列的奋进者、开拓者、奉献者”。

我是一名建筑工程师，一直藏着一个“工匠”梦想。每添加一砖一瓦，就离梦想更近一步。而立之年，我始终坚守初心，和身边有着同样梦想的青年人一起，在深圳这片改革开放的热土上，用高质量的工程逐梦新时代。

百年已过，吾辈青年岂容解甲，惟有自请长缨，日夜兼程。2017年，我被评为“全国向上向善好青年”，这是对我青春奋斗的最美嘉奖。这次有幸参加纪念五四运动100周年大会，现场聆听总书记重要讲话，更是深受鼓舞，倍感振奋。我将按照总书记提出的“六点要求”，秉承建设祖国的初心和精益求精的匠心，用爱岗敬业的实际行动彰显中建青年的责任担当，传递向上向善的文明风尚，描绘新时代的青春画卷。

全国人大代表 邹 彬 （中建五局）

习近平总书记曾说过，“青年在成长和奋斗中，会收获成功和喜悦，也会面临困难和压力。要正确对待一时的成败得失，处优而不养尊，受挫而不短志，使顺境逆境都成为人生的财富而不是人生的包袱”。这句话时刻鞭策和鼓舞着我。

我曾是一名初中肄业的农民工，从国家贫困县走上世界技能大赛舞台，成为第一个在砌筑组拿奖的中国人，获评“全国技术能手”“全国优秀农民工”，这一路走来是我与数学公式、耐力体能、心理素质不断较劲、努力奋斗的结果，更是中国建筑精心培养和新时代际遇带给我的蜕变。2018年，当我被推选为全国人大代表，能够为全国的产业工人群体发声时，我更坚信奋斗成就人生。

在当代，我们崇尚“工匠精神”，我认为这是五四精神的一种延续。作为一名项目质量管理员，“横平竖直”是我的工作底线，也是我的人生信条；作为新时代青年，我将脚踏实地，发扬“钉钉子”的精神，为中国建筑构建产业工人培养体系，创建世界一流示范企业贡献力量！

全国优秀共青团干部 李琦山 （中建七局）

今年全团上下掀起了“青春心向党·建功新时代”主题宣传教育实践活动热潮，作为一名老团干，我心潮澎湃。这不仅是共青团学习贯彻习近平新时代中国特色社会主义思想的重要举措，更是广大团员青年契合时代脉搏、展现青春能量的重要实践。

“党有号召，团有行动”，这是共青团工作的光荣传统。我们紧跟党的部署安排、紧扣企业中心任务，推动共青团工作与企业发展同频共振，凝聚企业创新发展的青春力量。一路走来，我从一名稚嫩的团干部，成长为全国优秀团干部和福州市团委兼职副书记，是党指引着我前进的方向，共青团给予了成就自我的舞台，企业为我提供了建功立业的平台。

习近平总书记说，“广大青年既是追梦者，也是圆梦人。追梦需要激情和理想，圆梦需要奋斗和奉献”。我将一如既往高举理想信念之旗、扬起青年奋斗之帆，以青春之我、奋斗之我，为企业改革发展和共青团事业作出更大贡献。

中国青年五四奖章获得者 张 涛 （中建八局）

在五四运动100周年之际，作为一名青年突击队队长，也许更能理解何为青年，青年何为。2010年玉树地震发生后，我毅然报名参加了为期三年的玉树援建，我和青年突击队队员们在海拔近5000米的雪域高原，克服高原反应和建设难题，圆满完成了援建任务。这场援建磨砺了我的品格，也改变了我的人生轨迹。2013年，我获得“中国青年五四奖章”，并得到习近平总书记的亲切接见，这让我更加坚定了在急难险重任务中奉献青春的信念。

今年是玉树地震9周年，我也成长为一名基层党总支书记和中建集团团委兼职副书记，不管工作地点如何变换，“更高、更快、更强”的援建精神始终激励着我，“迎难而上、不辱使命”的担当精神始终鞭策着我。

习近平总书记曾勉励我们要勇于到基层一线和艰苦的地方去，把人生路一步步走稳走实，善于在平凡的岗位上创造不平凡的业绩。作为一名基层青年，我将脚踏实地，站在企业发展的前沿，冲在急难险重的一线，干在履职尽责的实处，在新时代作出新的贡献。

全国青年岗位能手 张 彪 （中建钢构）

在五四运动100周年之际，团中央吹响了“青春心向党·建功新时代”的号角，作为一名一线技术人员，我认为立足平凡的岗位，沉下心弯下腰，踏踏实实将本职工作做好，便是对五四精神的最好诠释。

我所在的车间，600人的作业团队中青年员工占比达81%。我们抱着干一行、爱一行、精一行的态度，秉持精益求精的专业精神，先后完成了一大批国内外“高、大、新、尖”工程的钢结构制造任务，我们团队被评为全国青年安全生产示范岗，我也被评为全国青年岗位能手，这是对我们脚踏实地干事创业的鼓舞，更是对我们不忘初心、青春建功的勉励。

习近平总书记曾勉励青年人，干事业要发扬“钉钉子的精神”。虽然工作看似平凡，但是只要我们一心坚持，把每一项工作做好、做精，同样会绽放不一样的时代光彩。

当好主人翁 建功新时代

中国建筑2019年劳模座谈会发言摘登

陈 蕾

汤才坤

卢克强

陈 颖

翟鹏宇

丁 锐

韦永斌

顾笑白

许远峰

潜心科研为企业赋能

陈 蕾

全国劳动模范
中建一局技术中心常务副主任

2010年，我被同时评为北京市劳模和全国劳模，2014年获评首届“国企楷模·北京榜样”十大人物。从我2004年到2009年担任国家游泳中心工程总工开始，到2009年担任中建一局技术部副经理，2011年4月起担任一局总承包公司总工程师，直至2015年又调入中建一局技术中心担任常务副主任以来，作为一名新时代的劳动模范，我理解的劳模精神除了发扬劳模的岗位意识、职业精神、进取精神、拼搏精神、创新精神、家国情怀和奉献精神外，更是要在一局、中建这个实现价值的平台上，不断探索，不断创造性实践，不断迸发出激情，尤其是要在一个个全新的岗位上，直面挑战，开拓进取，带领大家战胜一个又一个困难，攀登一个又一个高峰，在每个岗位体现自己的风采，为企业创造价值。

中建一局作为中国建筑旗下最具国际竞争力的核心子企业，高举“品牌兴企”战略，持续加强“产品美誉，人才队伍，科技创新，企业文化”四个领域建设，其中科技创新能力的建设更是带动一局转型升级、中建集团创建“世界一流”示范企业，具备“领军、领先、典范”企业特征的核心能力之一，我作为一名二十七年一直在技术领域奋斗的技术人员，希望在更加不浮躁、不急于求成、包容的氛围中，在自己的岗位上努力前行，继续发扬劳模精神，为企业多作贡献！

让劳模精神焕发新时代光彩

汤才坤

全国五一劳动奖章获得者
中建三局副总经理、北方分局局长

在我眼里，劳模不只是一个称谓，而是一种信仰、一种生活方式。前不久，中建三局第六次党代会提出了分“三步走”成为“最具价值创造力的世界一流投资建设集团”的愿景。在集团党组的统一部署和局愿景的指引下，过去一段时间，我和我的团队及同事们在集团的强大支持下，建起一栋楼，64个月实现了北京第一高楼中国尊的如期竣工，推动公司高质量发展；建好一座城，依托中建集团全产业链建造优势，112天完成了千年雄安第一标——雄安市民服务中心的建设任务，加速了公司转型升级的步伐；攻克一道难关，在工期由22个月压缩为12个月的情况下，菲律宾戒毒中心项目保质保量实现了履约目标，践行公司大步出海。

在这些工作中，我对劳模精神有了更深的体会：劳模要始终感恩党的培养，在我成长的过程中，始终是党组织培养教育我们，指引前进方向；劳模要时刻融入时代洪流，劳模的工作应统一到中央和企业的发展部署之中，在集团转型升级、高质量发展和创建世界一流的战略部署中发挥更大作用；劳模要时刻紧紧依靠职工，劳模荣誉是个体，但他代表的是集体，要深深地根植于职工群众，紧紧依靠职工群众；劳模要时刻做清正廉洁的表率，只有一心为公，才能得到群众的认可，才能更好地团结带领职工开展工作。

凝心聚力 担当作为

卢克强

全国五一劳动奖章获得者
中建八局副总经理、华北分局局长

今天能够作为劳模代表参加集团组织的劳模座谈会，我倍感激动。我的工作体会主要包括以下三点：

一、在艰苦创业中践行劳模精神。八局的跨越发展得益于党的领导，得益于伟大的时代，得益于军魂匠心和“令行禁止、使命必达”的铁军文化。我们在急、难、险、重的任务面前，先后创造了大漠精神、高原精神、抗震救灾精神和援建精神。

二、在改革创新中传承劳模精神。新时期的劳模精神，还包含有国际化的视野、市场化的思维、互联网的知识等，要勇于探索、锐意创新，在创新创造中实现更大价值。

三、在高质量发展中弘扬劳模精神。一要做海外发展的开拓者。八局将紧跟国家“一带一路”倡议，树立国内国外“一体化”思想，在更大范围内、更高水平上参与国际竞争。二是做自主创新的推动者。华北区域将以劳模创新工作站为依托，以高质量、高标准建设雄安新区为契机，力争在绿色建造、智慧建造、建筑工业化三个领域形成自主关键技术。三是做品质领先的践行者。着力推动市场营销质量、投资效能质量、运营管控质量、管理工作质量、党建工作质量提升。

劳动成就梦想，梦想造就未来。只要我们每个人都发扬劳模精神，就一定能凝聚同心，为实现“世界一流企业”作出更大贡献！

为创建世界一流企业添砖加瓦

陈 颖

全国五一劳动奖章获得者
中建方程党委书记、董事长

今年是新中国成立70周年，是全面建成小康社会、实现第一个百年奋斗目标的关键之年，也是中国建筑创建世界一流示范企业的开局之年，作为一名劳模代表倍感责任重大。

一、争创世界一流，需要提高政治站位。高举习近平新时代中国特色社会主义思想伟大旗帜，树牢“四个意识”，坚定“四个自信”，做到“两个维护”，是劳模精神的政治要求。

二、争创世界一流，需要发扬先锋和排头兵作用。作为劳模要继续发扬先锋和排头兵作用，对标国资委提出的“三个领军”“三个领先”“三个典范”的一流企业标准要求，辛勤劳动、诚实劳动和创造性劳动，持续推动中建迈向世界一流的前进步伐。

三、争创世界一流，需要发扬勇于创新实践的时代精神。要在创造性实践中，激发出蕴含着自主性、首创性、先进性元素的劳模精神，为打造中国建筑世界一流的核心竞争力发挥示范引领作用。

四、争创世界一流，需要发扬工匠精神。中国建筑已拥有建造“千米级超高层建筑”的关键装备、技术和能力，我们要继续发扬工匠精神，在核心竞争力方面开展极致追求、精益求精。

五、争创世界一流，需要持续加强学习、提升素质。要密切关注行业、产业前沿知识和技术进展，以勤学长知识、以苦练精技术、以创新求突破，努力成为知识型、技能型、创新型劳动者，为中建创建世界一流企业添砖加瓦！

争做新时代奋斗者

翟鹏宇

中国建筑劳动模范
中建集团投资部资深高级经理

1997年，我大学毕业就在集团工作，至今已22年。在这22年里，我有幸参与并见证了中国建筑伴随改革开放砥砺前行，在市场经济大潮中艰苦创业、顽强奋斗，从追赶时代到引领行业、从传统国企到上市公司、从国内排头到全球最大的壮阔历程。

这些令人瞩目的发展成就，是一批又一批劳模先进干事创业、引领带动的结果，是一代又一代中建人劳动创造、拼搏奉献的结晶。

今天，我为自己能够成为他们中的一份子感到无比的骄傲和自豪！在台上，劳模是一份荣誉，回到工作岗位，劳模就是一份责任，重整行装、搏击世界，为集团创建世界一流示范企业不懈奋斗的责任！

改革只争朝夕，奋斗起于方寸。今天，我们比任何时期都更加坚定改革开放的发展自信，比任何时期都更加怀有拥抱未来的底气！

创建世界一流示范企业，归根到底要靠分布在世界各地的中建人辛勤劳动才能实现，我们要始终坚持党的领导，高举习近平新时代中国特色社会主义思想伟大旗帜，让“劳动光荣，创造伟大”成为新时代的主旋律，精益求精打造一流品牌，勤劳智慧创造一流企业。在创建世界一流示范企业宏伟征程中倍加努力、持续奋斗，作出新的更大的贡献！

劳动建功业 匠心筑辉煌

丁 锐

中国建筑劳动模范
中建安装大项目公司党支部书记、总经理

1995年，我从上海同济大学毕业，进入中建安装，年少时对梦想的美好憧憬，随着参与建设的一项项超级工程完美收官，一尊尊鲁班奖熠熠生辉，陡然变为现实。

我曾担任过上海环球金融中心、上海地铁七号线、上海C919大飞机、国家会展中心（上海）、北京中国尊大厦等项目经理。

2015年我担任举世瞩目的中国尊项目经理，在建设过程中的每一个日日夜夜，我和团队都充满了自豪与光荣。

为了给中国尊打造一颗强健的“心脏”，为了完成对中国尊的完美塑造，打造一栋智慧化的垂直花园城市，我们完成了“临永结合”消防系统、特殊高压垂吊电缆等15项世界纪录、8项国内首创，实现了一次次科技成果的发展和飞跃。

“军魂匠心”的企业精神，塑造了我们耐心专注、精益求精、务实敬业、追求完美的工匠精神。不仅仅是我，我的整个团队都是中建工匠的缩影。

2019年12月28日，在中国尊初步接收证书颁发仪式上，每个人都湿润了眼眶。为了这一刻，我和团队的每一个人，奋战一千多个昼夜，汗洒四季晨昏，无怨无悔，只为了从少年时怀揣的那颗报国雄心，到如今穿上一身中建蓝，站在世界一流的建筑之巅，自豪地说：“我是中建人，建设新时代的人。”

在劳动中共筑中建梦想

韦永斌

中国建筑劳动模范
中建技术中心工程智能研究所所长

劳模精神是人类进步永恒的动力，创新是走向国富民强的必由之路。从事技术工作多年，我带领团队在研究空间壳体预应力施工预调技术时，把复杂的三维空间预应力时变力学过程，转化为力学状态的时间序列运算，让复杂的问题迎刃而解；在研究轴旋转壳体预应力变形问题时，突破思维禁锢，提出等价变换为分布式支承变刚度梁求解问题，得到解析解，发现了此类的预应力结构内在规律，为工程的实践铺平了道路。

创新是社会发展的加速器，更是人生的责任。我们以“大智移云物”为主要研究内容，拓展其工程应用研发，在土木工程、软件工程、物联网、计算数学、光学图像、预应力壳体、悬索体系分析、工程灾害分析等领域研发了25个子系统。其中，“超高速高精度非接触变形测量系统”达到国际顶尖水平，用摄像头可以实现10公里2厘米的变形感知，并每秒可以跟踪数以万计的移动目标，与世界的技术水平齐平。研发的相关技术应用于国内外二十余个大型项目，如杭博G20主会场、深圳地铁9号线、埃及新首都CBD等项目。

通过劳动创新，我深刻理解了劳模精神和工匠精神。为实现集团创建世界一流企业的宏伟目标，我们要共同奏响“劳动光荣、创造伟大”的时代强音。

弘扬劳模精神 展现巾帼风采

顾笑白

工会负责人代表
中建集团财务部副总经理，工会副主席、女工委主任

很高兴参加今天的座谈会，与各位劳模代表和工会工作者同庆五一、共话发展。在此，与大家交流三方面感受和想法。

一、发挥先进引领作用，推动企业不断发展争创“世界一流”。各位劳模在各自的工作岗位上作出了突出的贡献。你们是劳动者的先锋，带动广大员工努力奋斗，成为中国建筑各项事业健康发展、取得骄人业绩的坚固基石。我们要弘扬劳模精神，为集团的发展汇聚强大动力，推动集团创建“世界一流”企业。

二、发挥特长拼搏奉献，女职工是企业靓丽的风景线。“妇女能顶半边天”。中国建筑海内外六万名女职工，在生产经营各个领域，发挥了重要作用。有改革开放40周年人物张锦秋，有“大姐书记”陈超英……还有千千万万默默无闻作出贡献的女职工。她们都是最美丽的铿锵玫瑰。

三、做好组织保障，为女职工发展打造三大平台。中国建筑是一个大舞台。我们要为女职工提供三个平台，一是建功立业的平台，二是权益保护的平台，三是宣传带动的平台，让大家尽情展现风采、充分发挥作用。

因为热爱，所以坚强；因为责任，所以坚定。我们都是追梦人！我们都是奔跑者！希望广大女职工不负使命，不负时代，不负芳华，为集团改革发展、实现创建世界一流企业的目标贡献智慧和力量！让中国建筑女性的力量璀璨绽放！

竭诚服务劳动模范和职工群众

许远峰

工会负责人代表
中建二局党委副书记、工会主席

近年来，我局各级工会组织努力弘扬劳模精神、劳动精神、工匠精神，切实提升职工群众获得感、幸福感、安全感，在推动企业高质量、高速度发展中作出了应有的贡献：

一、用心关心关爱劳模，提升劳模管理服务水平。

目前，我局拥有全国劳动模范4名、全国五一劳动奖章获得者16名、省部级劳动模范35名、省部级劳动奖章获得者85名。局工会从建立完善劳模管理服务机制入手，构建劳模管理服务和使用相统一的工作体系。每年坚持为省部级劳模发放春节慰问金，并连年组织省部级劳模参加劳模休养和体检活动。与此同时坚持开展“弘扬劳模精神、劳动精神和工匠精神”主题宣传活动，厚植劳模文化和工匠文化。组织依托创新工作室，积极培育“劳模生产力”，构建弘扬劳模精神的大平台。

二、竭诚服务职工，努力当好职工群众信赖的娘家人。

近年来，我局各级工会组织认真坚持面对面、心贴心、实打实做好服务职工群众各项工作。仅2018年我局深圳分公司、安装公司获评全国模范职工之家、4名工会干部获得全国优秀工会工作者称号。实践中严格按照标准建家，建章立制，努力打造升级版“职工之家”；坚持广泛开展文化体育、“送温暖、送关爱”“员工幸福指数”问卷调查等形式多样、内容丰富的活动。