新年贺词

新的一年如期而至了。

告别2016年，迎来2017年，此时此刻，我们怀着既欣慰也自豪的心情。回望过去的一年，充实亦有沉甸甸的收获，我们在付出了艰辛的努力之后取得了丰硕的成果；展望未来的2017年，我们乐观且有必胜的底气与信心。作为世界最大投资建设集团，作为世界500强企业之第27位，我们站在岁末年初打量自身、绸缪未来，既有不一样的压力，更有不一样的视野。值此辞旧迎新的日子，谨代表公司党组、董事会及经营班子，感谢我们的员工和家人，感谢我们的业主和股东，感谢政府、合作伙伴和国际友人的大力支持，并致以新年的祝福！

2016年，是居安思危、砥砺奋进的年份。在年初的工作会上，我们持一贯戒骄戒躁、谦虚谨慎的忧患意识，分析研究国内外政治经济形势、建筑地产行业的发展方向及市场前景，以及竞争对手的优势。我们坚持转型升级、提质增效这条主线，按照“十三五”规划确定的任务目标，在基础设施方面有了爆发式的发展，海外业务也有了长足进步，离我们多年来孜孜以求的结构调整目标大大近了一步。2016年，公司新签合同额、营业收入和利润总额等几个重要指标再创历史新高，在资本市场上更是表现抢眼，公司股票备受追捧，全年股价上涨超过50%。

2016年是坚持正确方向、不断锤炼班子和队伍的一年。年初以来，按照中央和国资委党委要求，公司上下深入开展“两学一做”学习教育，高质量完成规定动作的同时，各级党组织创新学习教育形式、学习教育方法，送党课到基层，开展多种形式的争做合格党员活动，并将学习教育与生产经营密切结合，在党性锤炼的过程中纯洁了思想，转变了作风，凝聚了队伍，团结了班子。在深圳发生滑坡事故、武汉洪灾肆虐和盐城台风破坏等重大灾害面前，中国建筑勇于担当社会责任、冲锋在前的卓越风采再次得到展现，向党和人民交上了合格的答卷。在此，向参加抢险救援的中建员工表示崇高敬意！

2016年是锐意创新、不断增强实力的年份。在我们的工地上，绿色施工、BIM、VR、机器人、各种管理软件及领先国际、引领行业的新技术、新发明层出不穷，各级企业和广大员工表现出前所未有的创新创造精神，勇于在施工与管理的各个领域领先潮流，开创未来，共同打造了更加闪光的“中国建筑”品牌。2016年，公司荣登全球最有价值500品牌之第44位，公司获得26项鲁班奖，继续保持行业第一。中国尊登顶北京最高，深圳平安登顶华南最高，深圳地铁9号线提前竣工运营，杭州国际博览中心圆满完成G20峰会各项任务。

过去的一年，我们靠自己的智慧与双手汇成巨大的力量，创造了非凡的业绩。这一年，我们有许多令人久久难忘的时刻，也有许多值得铭记和书写的时刻。习近平总书记亲眼见证我们签约埃及新首都项目；李克强总理多次视察我们的工地并给了我们深情的鼓励和肯定；我们许许多多的员工奔波外地以及海外，经年驻守，奋力开拓；我们太多太多的员工亲人担负了家庭的重担，支持中建人各地奔忙，建功立业。可以说，是国家的强大和发展支撑了中国建筑持续健康快速发展，亦是我们每一位员工辛勤工作、无私奉献成就了我们辉煌的事业，这种宝贵的精神财富值得中建人代代弘扬。

2017年到了，我们要在党中央、国务院的正确领导下，贯彻落实创新、协调、绿色、开放、共享“五大发展理念”，按照公司“十三五”规划绘就的宏伟蓝图，继续努力，精准发力，在转型升级、提质增效的道路上大步迈进，为履行拓展幸福空间的企业使命，为实现最具国际竞争力的投资建设集团的愿景，而不懈奋斗，再创辉煌，以优异成绩向党的十九大献礼！

中建总公司董事长、党组书记
中国建筑股份有限公司董事长　官　庆

中建总公司总经理、党组副书记
中国建筑股份有限公司总经理　王祥明

中国建筑2016年获得九个特级资质

截至目前，全系统共有特级资质企业26家、特级资质31个

本报讯（记者宋言行　通讯员岳江明）2016年，中国建筑共取得九个特级资质，是迄今申请特级资质和获得特级资质最多的年份，也是在基础设施资质申请上获得重大突破的一年。截至目前，全系统共有特级资质企业26家、特级资质31个。其中，房屋建筑特级资质24个，公路工程特级资质两个，市政公用特级资质4个，化工石油特级资质1个。

近日，中建三局、中建五局和中建三局一公司获得了“市政公用工程施工总承包特级”资质。中建三局三公司，中建四局一、三、六公司，中建八局一、二公司等六家企业获得了建筑工程施工总承包特级资质。

另外，中建一局、二局、四局、六局和八局、八局二公司申请的市政特级，以及中建钢构和中建一局五公司申请的房建特级资质，近期在住建部网站上公示。

除特级资质外，2016年，中建三局还获得桥梁工程和隧道工程专业承包一级资质；中建水务环保获得市政公用工程施工总承包一级资质；中建西南院获得市政行业轨道交通工程专项设计甲级和市政行业城市隧道工程专项设计甲级；中建安装新增铁路铺轨架梁工程专业承包二级资质。

中国建筑承建阿尔及利亚最大机场

阿尔及尔机场新航站楼主体结构封顶

本报讯（通讯员孟　杰）12月28日，随着跨度31米、重10吨的最后一根构件吊装就位，由中建阿尔及利亚公司与中建八局联合总承包，中建钢构负责钢结构工程的阿尔及利亚最大机场——阿尔及尔机场新航站楼项目主体结构正式封顶。

新航站楼位于机场西侧，建筑面积20万平方米，包括新航站楼和能源中心两个单体。新航站楼设计年旅客吞吐量为1000万人次，具备国际民航协会A级标准，建成后将成为北非地区航空枢纽。

中建六局获取天津滨海两宗优质地块

本报讯（通讯员李桃连）近日，中建六局地产公司以协议方式获取塘沽湾02-14号地块，以6.417亿元底价摘取津滨塘（挂）2016-1号地块（即塘沽湾03-23号地块）。

该地块紧邻天津大道、海河以及规划地铁Z1线新城镇站，交通便捷，生态景观资源丰富。两宗地块总建筑面积约32.36万平方米，均为海河一线河景地块，将打造成为精品滨水居住社区。

世界第九高楼——

天津周大福金融中心混凝土结构封顶

建筑主体封顶时高度530米

本报讯（记者张薇　通讯员王嘉）近日，由中建八局承建的世界第九高楼——天津滨海周大福金融中心核心筒竖向混凝土结构正式封顶。

该项目建设高度471.15米，2014年3月13日正式开工，共经历98次顶升，耗用30万立方米混凝土、7.2万吨钢筋，高空对接焊缝约37.6万米，长度相当于42.5个珠穆朗玛峰，使用的焊丝可绕地球40圈。据项目负责人介绍，目前471.15米的高度位于大厦97层，再往上为钢结构施工，主体封顶时建筑将达530米、100层。

该项目总建筑面积39万平方米，是集购物、写字楼、酒店式公寓和酒店于一体的综合性大楼。

2017 元旦特刊

中国建筑新闻 CHINA STATE CONSTRUCTION NEWS

京内资准字1215-L　0122号　内部资料　免费交流　2017年1月1日　星期日　第664期　本期8版

地址：北京三里河路15号中建大厦A座3层　邮编：100037　电子版：http://www.cscec.com/col/col30/index.html　邮箱：ccm2804@vip.sina.com　电话：010-88082587　执行主编、责任编辑：宋言行

盘点 2016

资本市场

中国建筑股价创新高

在美元持续走强、资产配置投向收窄和蓝筹权重股价值被重估的背景下，上证A股市场表现低开高走、走势上扬。全年，上证综指从3296.26点跌至3103.64点，跌幅达5.84%。与此同时，受业绩优异、第二次股权激励、国企改革及安邦资产举牌多重因素推动，中国建筑的股价从5.79元涨至8.86元，涨幅超过50%(前复权)，涨幅优于同业上市公司、沪深300指数和申万建筑装饰一级行业，并与2016年11月29日创11.15元的全年股价新高。

中国建筑股票在良好业绩的支撑下，其估值正被资本市场重新提升和挖掘。

安邦资产举牌中国建筑

2016年10月，安邦保险通过“安邦资产-共赢3号”购入中国建筑3.69%的股份。截至2016年11月17日，安邦保险持股比例增至5%，引发了第一次举牌。截至11月21日，安邦保险持股比例增至6.21%。11月24日，安邦保险持股比例扩大至10%，短短一周，引发了第二次举牌。

资本市场普遍认为：安邦资产举牌中国建筑不同于“宝万之争”式的“野蛮入侵”，而是双方互利共赢的友好握手；此次举牌是混合所有制的题中之意，极度契合国家提倡的央企民企交叉持股的“形似”和“神似”，具有典型示范标杆效应；开创了金融资本进入实体经济的新模式，打通了金融资本进入实体经济难的阻滞，具有引领带动作用；双方不局限于持股，而是要在更深、更广的层次开展长期战略合作；此次安邦资产举牌对中国建筑优化自身股权结构、提升治理水平，提供了一个难得的契机，中国建筑有望自2009年上市以后再创一个新的里程碑。

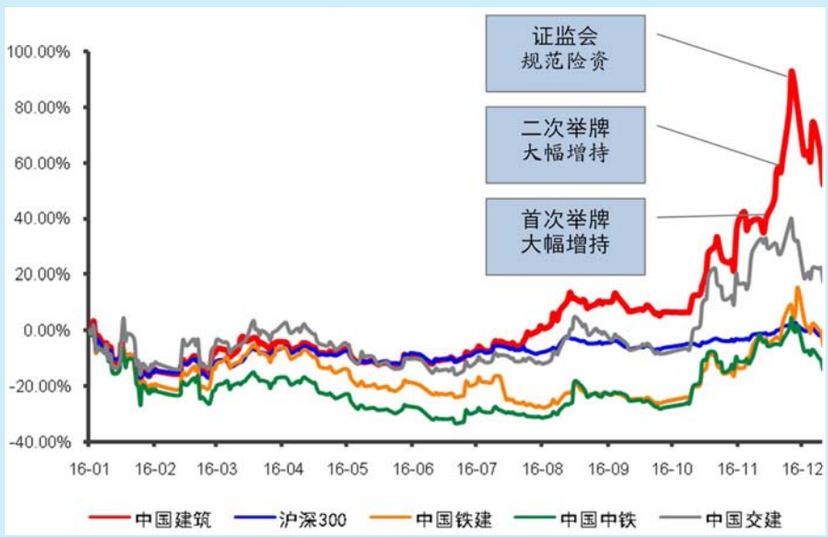

荣获金圆桌“最佳董事会”

12月17日，中国建筑股份有限公司董事会荣获第十二届中国上市公司董事会金圆桌“最佳董事会”奖。公司董事会秘书孟庆禹荣获“功勋董秘”奖。

另外，中国建筑亦在2016年荣获中国上市公司百强高峰论坛“百强企业奖”等奖项。孟庆禹荣获香港《大公报》主办的中国证券金紫荆奖、新财富杂志“金牌董秘奖”。

(资料来源：中国建筑股份有限公司董事会办公室)

2016年中国建筑与沪深300、行业走势对比(前复权)

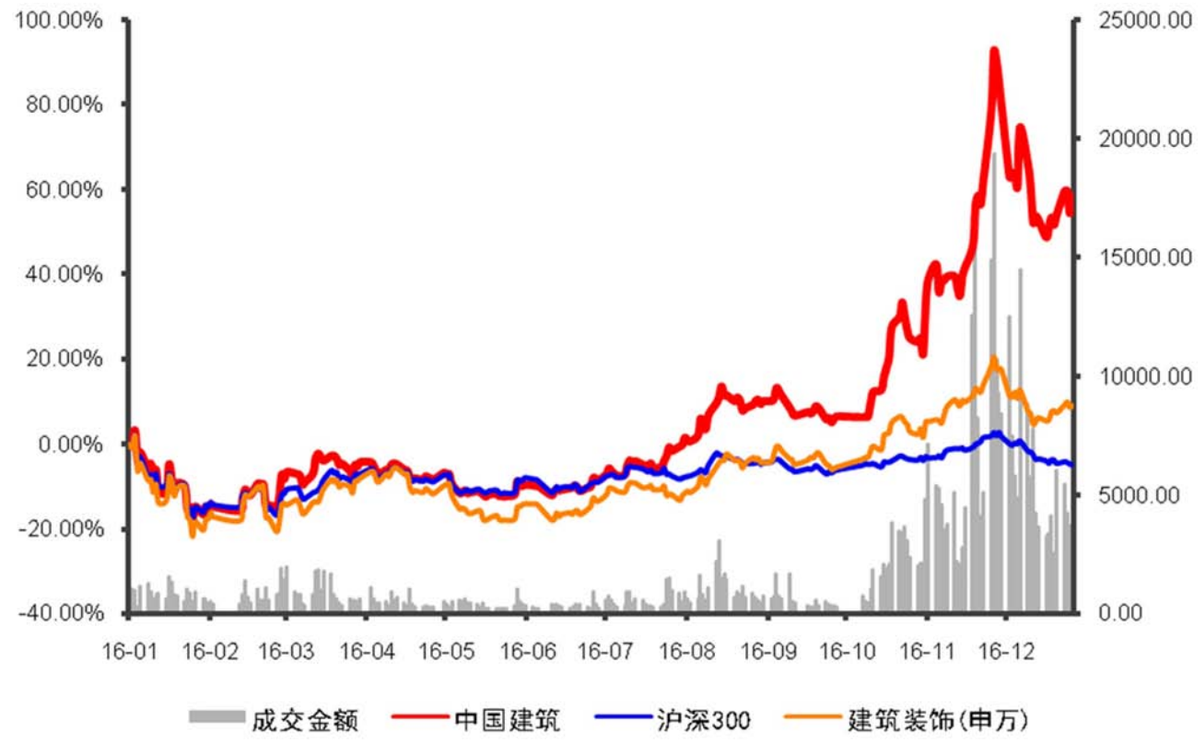

2016年中国建筑与同业股价表现对比(前复权)

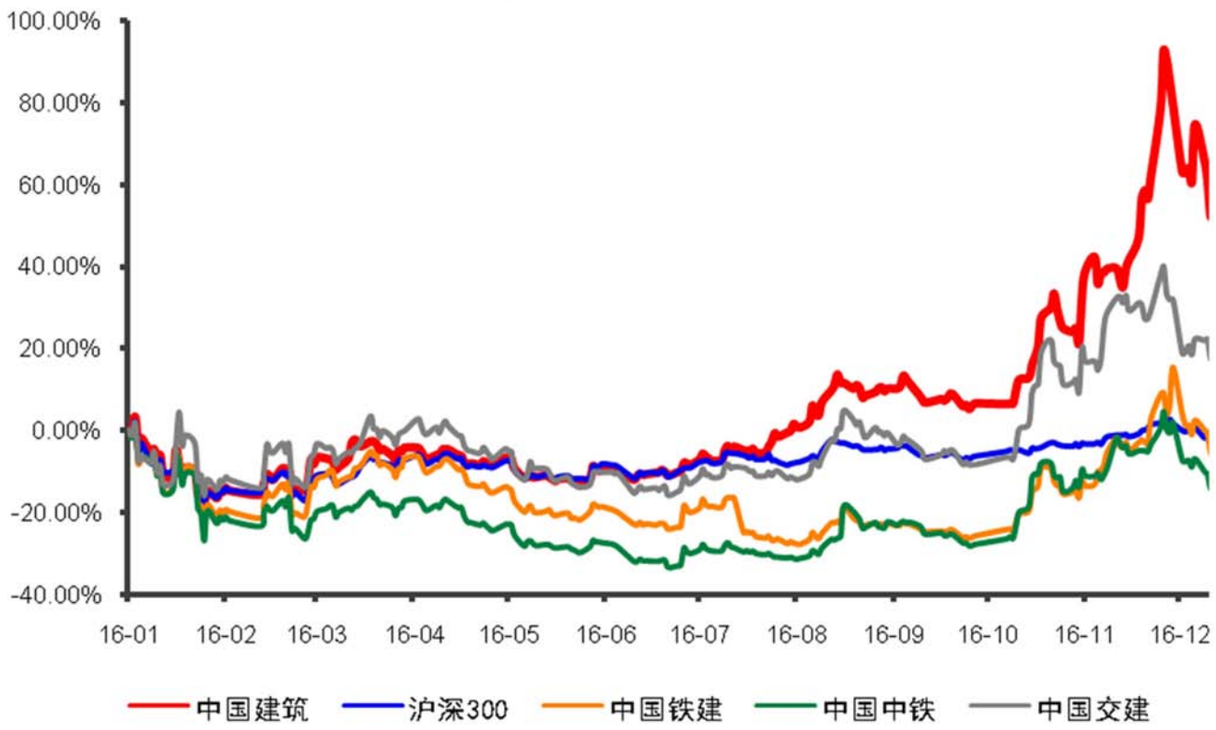

2015年度股东大会

2016年5月9日，中国建筑召开2015年度股东大会。出席本次会议的股东和代理人共69名，出席会议的股东所持有表决权的股份总数为17,237,481,895股，占公司有表决权股份总数的57.45%。

股东大会是股东与管理层直接面对面沟通交流的最佳方式。通过股东大会，公司可及时了解资本市场和股东的最新动态和诉求。上市公司要灵活处理股东关系，把股东视为投资伙伴和企业助手，把“代理关系”变为“治理关系”“共赢关系”。

董事会高效运转

全年共召开17次董事会会议。主要审议定期报告、重大投资议案、关联交易、人事管理与股权激励、财务管理、审计与内控、融资管理、对外担保及战略管理等重大事项。

除董事在会议上积极建言献策以外，独立董事还就公司财务管理，年报、中报披露，内控审计，高管薪酬考核、中海收购中信地产、第二次股权激励、高管人事任免等事宜，单独与公司管理层和普华永道审计师沟通近10次。

可以说，自2009年上市以来，公司董事会一直发挥战略引领和业务指导作用，这与公司致力于公司治理保持良好状态息息相关。究其本质，董事会的高效运作应是良好公司治理的应有之义。良好的公司治理(董事会及其专门委员会)不仅促使董事会(专委会)层次审议程序高效、灵活，亦可有助于董事会成员(专委会委员)的声音得以传递，使董事(特别是独立董事)在日常经营中关注的热点、难点和疑点得到充分回应和落实，从而增强公司治理效力、信息披露的依法合规和资产运营的效率。

零差错进行信息披露工作

全年按时、合规地完成了2015年年报、2016年中报、2016年一季度和三季度报告的编制和披露工作。除此之外，2016年，中国建筑披露的各类临时公告超过百份，其中法定信息主要包括股东大会、董事会、监事会会议决议，关联交易、年度担保计划、首期限制性股票第二批次解锁及第二期A股限制性股票计划草案、发行美元债券、高管人事调整、股东权益变动等重大事项。

针对市场热点事项和监管规则新要求，中国建筑相继发布了数份签订战略框架协议公告、重大投资建设项目中标公告等，部分战略协议公告在午间进行披露，确保其及时性，在资本市场提升了中国建筑的影响力。

成功发行第二次境外债券

2016年6月7日，中国建筑在境外成功定价发行10亿美元债券。本次债券发行分为两个年期，获得了A/ A2/ A(标普/穆迪/惠誉)的国际评级。本次债券的发行规模、票息和收益率均实现了突破，取得了迄今为止所有中资建筑公司海外美元债券同年期最低发行息差、票息率和收益率，亦是迄今为止中资A类评级国企同年期美元债券票息率和收益率水平最低的债券，并在5年期美元债券上成功实现了负发行溢价。 本次债券受到了国际投资者的热烈追捧，总订单规模达到30.8亿美元，超额认购3倍，充分体现出国际资本市场各类投资人对公司资信的认可和未来发展的信心。

独立董事调研

2016年，独立董事共开展3次调研工作。如赴山东青岛中建筑港集团有限公司、股份公司基础设施部济青高铁项目以及中建八局四公司即墨古城改造项目、中巴经济走廊PKM高速公路重点工程，中东公司的经营情况以及代表项目等进行调研。

独立董事开展调研工作有助于提升公司管理效率，亦能随时掌握公司一线业务开展情况。全年形成的独立董事调研报告重点覆盖了下属子公司的发展状况、“一带一路”沿线市场商机，海外投资运营模式，以及海外人才政策中存在一些问题等。

高效完成定期业绩路演工作

在传承以往有效经验并创新实际操作环节的基础上，中国建筑简约、高效、有序地完成了2015年度、2016年中期及三季度业绩推介活动。在北京、上海、深圳和香港的年度团体推介会活动中，共有100余家机构投资者参会。各地机构投资者对公司业绩推介的准备、发布、互动和问答环节均给予了高度评价，公司领导在业绩推介中对相关问题的详实回答饱受赞誉。业绩推介工作已成为中国建筑在资本市场中的靓丽名片。

资本市场一致认为，中国建筑业绩增长符合预期，优于同业，属于为数不多实施股权激励的央企之一。对公司在基建业务增长规模、PPP项目落地步伐、资本运作、创新业务发展潜力以及国企改革运作等方面，投资者给予期望。分析师研究报告亦给出了“买入”或“增持”的投资评级。

中海地产与中信地产完成重组

2016年9月15日，中国海外发展(0688.HK)公告，完成有关自中信集团收购住宅地产的主要交易。交易完成后，中信集团附属公司将持有中国海外发展扩大后总股本的10%并可派驻一名非执行董事。对中国建筑而言：一是可充实土地储备。中国海外发展将增加一线及二线城市土地储备约2352万平方米，这些优质土地的注入有益于支撑中国建筑未来地产业务的发展；二是谋求战略合作。引入中信股份作为中国海外发展的战略股东，可提升双方业务合作及投资机遇的巨大潜力，亦可促使本公司地产业务获得潜在利益；三是增强行业地位。该收购交易完成后，可促进中国海外发展提升效率、节省成本，并可创造更多投资机遇和业务协同效应，有利于增强中国海外发展在中国房地产行业的领导地位。

推出第二期股权激励计划

2016年11月8日，中国建筑公布第二期限制性股权激励计划草案，激励人数不超过1600人，授予不超过3亿股，占总股本的1%。授予股票来源为二级市场回购A股股票。根据草案，改期限售期为授予日起2年，限售期后3年为解禁期，每年匀速解锁1/3。

资本市场普遍认为，作为为数不多的几家持续推出股权激励的中央企业，中国建筑本次股权激励计划较第一期范围更广，力度更大，有利于在更大程度上激励内部经营活力和提升公司长期发展潜力。第二期股权激励将充分绑定高级管理人员、骨干与股东的利益，有助于管理效率的提升和长期稳健增长目标的实现。

撰写多篇热点研究报告

2016年，公司完成了《中国建筑2015年度资本市场报告》《2016年<财富>世界500强排名分析》《“宝万之争”引发的几点启示——基于公司治理的视角》《对安邦资产举牌中国建筑的几点思考》等多篇热点题材研究报告。

盘点2016 两学一做

官庆赴基层联系点讲党课

官庆要求，要做讲政治、有信念，讲规矩、有纪律，讲道德、有品行，讲奉献、有作为的合格党员。

6月3日，中建总公司党组书记、董事长官庆来到基层联系点单位——廊坊中建机械公司，深入车间一线开展专题调研，指导推进“两学一做”学习教育，为基层党员讲了一堂思想深刻、内容丰富的党课。

中建总公司召开“两学一做”学习教育动员部署会

官庆强调，要充分认识开展“两学一做”学习教育的重大意义，进一步强化责任意识与使命担当。

4月29日，中建总公司召开“两学一做”学习教育动员部署会，传达习近平总书记关于“两学一做”学习教育活动重要指示精神，对中建总公司“两学一做”学习教育活动进行动员部署。公司领导官庆、刘锦章、周辉、王祥明、赵晓江、马泽平、郑学选、李百安、邵继江在主席台就坐。

官庆指出，准确把握总书记的重要指示精神和中央及国资委的部署要求是开展好学习教育活动的基本前提，要增强学习自觉性和坚定性，做到沉下心、坐下来、认真学、反复悟，准确把握开展学习教育活动的时代背景、深刻内涵、基本遵循和实践要求。

王祥明赴基层联系点讲党课

6月21日，中建总公司党组副书记、总经理王祥明来到基层联系点单位——中建西部建设所属贵州公司，深入厂站一线开展调研，指导推进“两学一做”学习教育，并为基层党员讲了一堂生动而深刻的党课。

正视薄弱环节 坚持问题导向

中建总公司召开“两学一做”学习教育现场推进会

6月23日，中建总公司“两学一做”学习教育现场推进会在中建八局大连公司金州医院项目召开。中央“两学一做”学习教育督导三组副组长陈杏年、联络员陈哲浩亲临指导，中建总公司党组副书记、副总经理刘锦章出席会议并讲话。

中建钢构北方大区
编印口袋书

中国建筑完成国务院国资委“两学一做”专题网络培训班学习

按照中央党校国资委分校通知精神和中国建筑的部署，中建管理学院于4月20日申请并开通中国建筑工程总公司“两学一做”专题网络培训班学习分站，面向全系统C级以上党员领导人员开展“两学一做”专题网络学习。在一个多月的时间里，广大党员积极参加网络培训，认真学习党章党规与习近平总书记系列重要讲话，锤炼了党性修养、提高了党性觉悟、坚定了理想信念。数据显示，中国建筑3350人参加学习，参与学习人数和课程完成率都高于国资委公布的平均水平。

中建二局一公司
合格党员我来拍

中建总公司举办基层党组织书记“两学一做”专题培训

5月27日，中国建筑在京举办“两学一做”专题视频培训会。培训会特邀国务院国资委党建局副局长熊洁，对系统各级党组织书记进行“两学一做”学习教育专题培训。

熊洁从中央企业“两学一做”学习教育的总体要求、主要内容、方法措施、组织领导等方面进行了讲解。

培训会上，中建三局、八局、西南院、中建钢构、中建刚果(布)的基层党组织书记作了党建工作经验交流。公司总部各部门党支部书记等50余人在北京主会场参加培训。4400多名各级党组织书记在34个二级单位视频分会场和260个三级单位视频分会场参加了此次专题培训。

中建总公司党组召开理论学习中心组学习会

6月6日下午，中建总公司党组在京召开理论学习中心组学习会，党组全体成员参加学习会，中建总公司党组书记、董事长官庆主持学习会并作总结讲话。

与会人员集体学习了2016年全国“两会”精神、政府工作报告摘录和《中国共产党章程》等有关内容。

官庆要求，广大党员要做政治上的明白人，成为生产经营的能手、职工群众学习的榜样和提高效益的标兵。

在学习研讨环节，公司党组7位党组成员轮流发言，结合分管业务分享了学习体会。

中建总公司党组召开专题民主生活会

会议要求：增强‘四个意识’，严守政治纪律政治规矩

按照“两学一做”学习教育工作安排和国务院国资委党委统一部署，11月6日，中建总公司党组召开“增强‘四个意识’，严守政治纪律政治规矩”专题民主生活会，国资委企干一局有关同志到会指导，总公司党组成员、股份公司班子成员参加会议。会议由总公司党组书记、董事长官庆同志主持。

会议通报了专题民主生活会征求意见情况，官庆同志代表公司党组，围绕领导班子“增强‘四个意识’，严守政治纪律政治规矩”作了对照检查，深刻剖析了“四个意识”方面存在的主要问题和原因，提出了努力方向和整改措施。

中央“两学一做”学习教育督导三组调研督导中建八局大连公司

中建西部建设新疆公司
组织28个党支部开展党员手抄《党章》一百天、“两学一做”大家谈活动

中建钢构华东大区江苏厂
举办趣味运动会 赛出党建范

中建八局大连公司
组织党员重温入党志愿书

中建新疆建工
党员干部结对帮扶少数民族家庭

中建七局郑州公司
全体党员手抄党章30天

中建三局三公司北京分公司
绘制漫画微党课 制成移动宣传栏

中建七局安装公司机电安装
积分卡量化党员“两学一做”

中建二局北京分公司
在新入职员工培训班成立临时党支部，“两学一做”从“新”开始

中建三局一公司
推行党员积分制

中建四局六公司
看漫画 学党章

中建七局总承包公司
编印公司党员优秀论文集

中建二局西南分公司
党群工作开展不力 支部书记被诫勉

盘点

2016

社会责任

花季少女游泳馆溺水 王晓影奋力救其脱险

2月22日19时30分左右，中建二局北京分公司廊坊化辛小区项目员工王晓影在游泳馆游泳，救出意外落水的溺水者。

中建八局120余人 参与昆明坍塌事故救援

3月16日，云南昆明市官渡区普自村一在建工地浇筑混凝土时突然发生坍塌，钢架和混凝土将30余名工人瞬间埋压，多人被困。事故发生后，中建八局广西公司昆明各项目调集30多名管理人员、90多名工人和一辆挖掘机、三辆货车参加现场救援。

张蔼天、薛东辰、刘家良 热心救助昏厥老人

3月16日下午5点左右，中建二局东北分公司沈阳盛京金融广场项目员工张蔼天、薛东辰、刘家良在下班回宿舍的途中，救助晕厥倒地的老人。经过医院治疗，老人康复出院。

高速八车连撞 程然冒死相救

3月18日22点左右，从保定开车赶往石家庄的靳先生行驶至京港澳高速公路望都段时发生追尾事故。遇到强烈碰撞弹出的气囊将靳先生死死顶在驾驶室里，动弹不得。驱车去石家庄办事的中建路桥集团保通工程公司员工程然撬开变形的车门，把靳先生救出了驾驶室。

“嗵！”他们往前还没走出20米，身后传来一声巨响，扭头一看，一辆飞驰而来的轿车撞到靳先生刚撞过的汽车上，反弹到靳先生的汽车上发生了二次猛烈撞击。短短数分钟内，后面又有4辆轿车先后撞击到靳先生最初追尾撞过的轿车上，发生了连环碰撞。

中建二局东北分公司 给想读书的孩子一个机会

4月，中建二局东北分公司启动“中建先锋成长计划”，通过员工捐助，每年筹集20万元，在“十三五”“十四五”期间帮助120名辽宁省朝阳市北票贫困生完成初中、高中、大学学业。项目将持续实施十年，资助金累计近198万元。

中建三局28名员工 成为捐献角膜志愿者

7月1日，中建三局华东公司28名志愿者在眼角膜捐献倡议活动现场发出承诺。

中建六局：天津“8·12”爆炸 事故房屋维修工程全面竣工

6月18日，中建六局天津港“8·12”爆炸事故房屋维修工程竣工，标志着此次事故受灾最为严重的两个居民区生活秩序恢复，294户未进行回购的业主返回家园。滨海新区政府专门向中建总公司致信表示感谢。

肖谢诞急救落水老人

7月18日下午5点30分，长沙市莲花镇村民从一处水塘救出一位落水老人，老人面色发青，舌头外吐，意识全无。中建五局土木公司资料员肖谢诞闻讯后迅速跑进人群，立即按压老人的胸部，同时为老人做人工呼吸。正是这三分钟的急救，硬是将一个老人从鬼门关拉了回来。

官庆赴甘肃 考察中建总公司定点扶贫工作

10月17日，时值第三个国家扶贫日，中建总公司党组书记官庆赴甘肃省康乐县考察定点扶贫工作，公司党组副书记刘锦章、甘肃省扶贫办副主任李世英、临夏回族自治州副州长王建华等陪同考察。

2013年以来，中国建筑积极参与甘肃省定点扶贫工作，派出挂职干部，投入2390多万元资金，从提高当地基础设施水平到推动社会主义新农村建设，从教育扶贫到文化扶贫，从改善民生到产业富民，有针对性地开展了一系列卓有成效的工作，取得了良好的扶贫效果。

“小西藏”来了扶贫先遣队

8月29日，素有“小西藏”之称的遵义市务川自治县石朝乡，来了一支扶贫先遣队——中建四局珠海公司扶贫工作组。工作组计划在未来三年向石朝乡投入三千万元，帮扶该乡脱贫“摘帽”。

15级台风“莫兰蒂”来袭 中建人抗击“中秋劫”

9月15日，正值中秋佳节，但是建国以来最强台风“莫兰蒂”正面登陆福建厦门，中心风力达15级以上，横扫厦门全境及周边地区，美丽的鹭岛厦门遭遇“中秋劫”，市区绝大部分小区停水、停电、通讯中断，众多基础设施及园林遭到毁灭性破坏。

中建三局三公司厦门分公司一面加强生产自救，一面动员骨干力量，第一时间投身厦门灾后重建与恢复工作，获得厦门市民点赞。

中建总公司捐赠184.6万元 援建贵州丹寨敬老院

10月9日，中建总公司捐资184.6万元援建的丹寨县长青、南皋敬老院捐赠暨竣工仪式在黔举行。两座敬老院内设床位房间58个，有餐厅、厨房、会议室、娱乐活动室、图书室及体育活动场所等，可入住100余位老人。

中建新疆建工 “爱心屋”万件衣物送亲人

11月1日，中建新疆建工住村组所在的喀什地区英吉沙县英也尔乡的少数民族村民收到中建新疆建工路桥公司全体员工和社会各界志愿者捐献近13000件衣物。

两岁宝宝坠楼 陈兵“一举”救命

11月1日清晨，在麻城火车站旁边的临街弄堂里，中建装饰集团东方装饰幕墙分公司员工陈兵正准备用餐时，一个黑影从楼上掉下来，他瞬间伸出双手接住了“坠物”。

中国建筑投身南方抗洪抢险

电闪雷鸣，暴雨如注；江淮大地，汛情严重。6月30日至7月上旬，长江中下游流域遭遇入梅以来连续强降雨，江淮成泽国，湖河欲破堤。

危急时刻，中建三局、基础设施事业部、中建一局、中建二局、中建六局、中建八局、中建钢构等多家中国建筑驻当地企业和项目部迎险而上，在防汛抢险第一线插上了党旗和中建旗帜，在水位不断上涨的江堤上、湖岸边、溃口处，中建人在风雨中与军民同舟共济，救灾抢险。

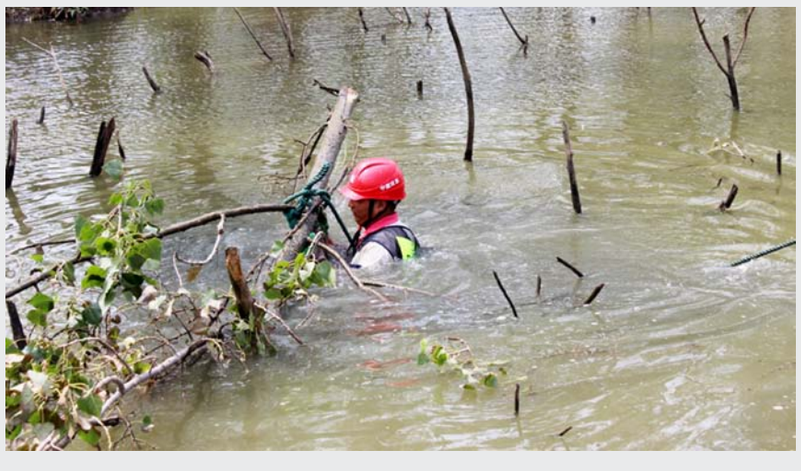

中建华东公司首支救援队赴盐城紧急救援

6月23日14时许，江苏省盐城市阜宁县、射阳县部分地区突发龙卷风、冰雹严重灾害，造成大量民房、厂房、学校教室倒塌，人员伤亡严重。灾情发生后，中建华东公司调集设备、购买物资，组建党员先锋救援队赴阜宁紧急救援。

盘点2016 科技

8月25日下午，中国工程院-中国建筑战略合作协议签约仪式在北京举行。根据协议，双方将在战略研究、合作研发和成果转化、绿色建造领域、创新体系建设研究等方面开展合作。

中国建筑
获六个2016年度国家重点研发计划项目，居行业首位

在2016年度“十三五”国家重点研发计划项目申报中，中国建筑获得6个项目，居所有申报单位前十位。其中，在建筑领域唯一重点专项“绿色建筑及建筑工业化”的21个项目中，中国建筑获得5个项目，位居榜首。

中国建筑“建筑结构基于性态的抗震设计理论、方法及应用”获国家科技进步一等奖

中建八局总承包公司上海辰花路二号地块三期项目
使用中国首个工程现场管理协助平台APP——智检，结合‘互联网+’提升工程管理水平

中建西部建设西南公司成都龙潭站
研发“微信平台+ERP”集成系统

实现移动互联网、云计算、大数据、物联网等与混凝土行业及其生产过程的有机融合

中建三局三公司天津生态城项目
通过APP实时监控工地扬尘

中建八局
“绿科”住宅体系国内领先

成功解决室内露梁、露柱问题，全面改善保温、防水、隔声等建筑性能，还最大限度地发挥了钢结构优势，实现了住宅的大开间、大进深，并可自由分割，得房率比传统住宅增加5-8%。

中建钢构北方大区
员工住进绿色钢结构装配式公寓楼

中建一局
“深圳平安金融中心钢结构施工关键技术”达国际先进水平

中国建筑技术中心
“多层预制装配式钢结构结构住宅体系成套技术研究”达国际先进水平

中建三局一公司联想武汉研发基地项目
举办国家级BIM技术应用现场观摩会

中建东北院
“千米级摩天大楼建筑与结构研究”课题通过验收

中建海峡
首个项目3D打印模型现身

中建筑港
国内首次实施深水大面积旋喷桩施工

全国建筑工人信息管理平台在中建八局上线试点

集数据采集、工程监管、考勤记录、工资发放、数据统计于一体

中建三局三公司厦门分公司
引进塔吊无线视频保安全

中建装饰中装公司机电与智能化分公司
在北京新京润C3样板间项目采用智能控制系统，家居设备的远距离遥控和监察都可以通过智能手机实现

中建五局三公司湘江欢乐城冰雪世界项目
百米深坑 科技高地

在主体施工过程中，项目百米深坑溜管输送混凝土试验取得圆满成功，向下输送100米，创造了全国混凝土向下输送深度新记录。项目岩壁爆破、大体积高标号混凝土防裂、贝雷架安装等技术和施工方面的难题，也取得重要进展。

中建西南院
“大跨度铝合金单层网壳结构关键技术研究与应用”科研成果打破国外垄断，获四川科技进步一等奖

全国最大单体低能耗被动式节能建筑落户济南

中建八局二公司承建的山东城市建设职业学院低能耗实验实训中心项目位于济南，建筑面积21000平方米，是目前我国最大的超低能耗被动式绿色节能建筑。与现行国家节能设计标准相比，供暖能耗降低85%以上。

中建地下空间有限公司
“城市地下综合管廊运营管理技术研究”和“地下智能停车库关键技术研究”两项课题获住建部科技立项

中建七局四公司汉中汉文化博览园项目
建“海绵工地” 树区域标杆

中国建筑
应用“预制装配式施工技术”，推动河南综合管廊建造快速组装

中建钢构
首次在钢构领域应用激光扫描技术

中建西北院
两个“陕西省重点科技创新团队”分别获得100万元陕西省科研经费

中建一局一公司
物资称重实现大数据管理

中建六局总部办公楼新址（中建中心）项目
研发智能化喷淋系统“一键通”

2016国际BIM大会在香港举办
中建八局一公司获本年度国内唯一最佳国际BIM应用奖

中建安装北京中国尊项目
超500米高永久/临时结合消防系统启用

中建装饰中装公司中国尊项目
采用BIM机器人完成吊杆定位

中建钢构
研发模块化装配式钢结构绿色农居

中国建筑技术中心
“纤维混凝土盾构管片”获国家标准立项

中建钢构阳光二期
在惠州开建国内首个建筑钢结构智能工厂

中建港务
海上打桩远程监控系统荣获国际发明展览会金奖

中建八局普陀山观音圣坛项目
结合VR技术 让虚拟照进现实

为完美实现宗教建筑神圣感整体设计要求，打破法师、设计单位、施工单位的交流障碍，中建八局项目团队借助VR技术建模，让各方直观感受幕墙施工单位对项目在外观装饰上的规划，将厚厚的纸面方案变为逼真的虚拟画面。

中建新疆建科院
入驻建研家商城

1 2
3 4
5

图1 3月28日，中建三局一公司钢结构事业部腾讯（北京）总部大楼项目迎来一位新的焊接“工人”——自动焊接机器人，其焊接焊缝外观成型可达到高级焊工水平。

图2 中建三局二公司安装公司武汉绿地项目于4月引进测量机器人进行定位放样，在计算机中将已完成的BIM模型直接输入“机器人”的大脑，“机器人”就可以完成管线、管道组对、楼板穿孔、洞口、预埋位置等定位放样功能。

图3 9月，中国建筑在包头市地下综合管廊项目领先全国使用矩形顶管施工技术，该项目由中建六局中建城建公司施工。

图4 9月29日，中建三局技术中心自主研发、全球首创的“整体自动顶升迴转式多吊机集成运行平台”迴转试验在成都完成。

图5 7月18日，中建一局联合天宝公司（Trimble）与北京麦格天宝科技股份有限公司在北京签约并联合发布声明：携手探索混合现实技术（Mixed Reality，简称MR）在工程建设领域的应用。

盘点2016基础设施

2016年国内新签PPP项目(20亿元以上)

序号	项目名称	实施单位	合同额(万元)
1	河北省太行山等高速公路项目	基础设施部	1,107,000
2	赤峰市中环路快速化改造工程PPP项目	中建二局三公司	770,177
3	河北省石家庄高速公路PPP项目	基础设施部	667,871
4	威海市中韩自贸区经贸交流中心及配套市政工程PPP项目	基础设施部	638,400
5	六盘水市大坪子至董地一级公路一期工程PPP项目	中建二局西南分公司	536,000
6	中国建筑股份有限公司台州湾大桥及接线工程PPP模式融资和部分路段施工总承包第一合同段	台州湾大桥及接线工程项目	443,864
7	深汕特别合作区小漠国际物流港(一期)陆域形成及配套路网开发、建设和运营PPP项目设计采购施工(EPC)总承包	基础设施部	414,548
8	渤海大宗散货物流园区及码头PPP项目	基础设施部	387,000
9	福建省漳州台商投资区水环境综合治理PPP项目	中建三局一公司	368,900
10	沈阳市城市地下综合管廊(南运河段)PPP项目	中建八局大连公司	355,906
11	沧州渤海新区黄骅港综合港区物流园PPP项目	中建二局北京分公司	305,600
12	十堰市地下综合管廊PPP项目	基础设施部	281,000
13	黄石市大冶湖生态核心区地下综合管廊PPP项目	中建三局二公司	272,306
14	长沙县城区扩容提质基础设施PPP项目	基础设施部	261,500
15	河北省平泉县高铁站周边基础设施建设项目、平泉县医院整体迁建项目、平泉一中迁建项目PPP项目	中建二局北京分公司	250,200
16	赤峰市中环路快速化改造工程PPP项目	中建新疆建工	250,000
17	曹妃甸基础设施工程一期PPP项目一标段及三标段	基础设施部	249,664
18	大宗散货物流园区及码头PPP项目(中建筑港与股份公司联合体项目)	中建筑港	245,000
19	新疆兵团首府石河子市地下综合管廊PPP项目	基础设施部	241,400
20	漳州市南江滨路工程PPP项目	中建一局二公司	240,980
21	八师石河子市地下综合管廊PPP项目	中建新疆建工	240,000
22	长沙地下管廊PPP项目	基础设施部	229,100
23	通化市地下综合管廊及道路改造PPP项目	中建六局桥梁分公司	227,520
24	青海海东市核心区地下综合管廊PPP项目	基础设施部	210,900
25	青岛市民健身中心建设工程PPP项目	青岛市民健身中心建设工程PPP项目	205,958
26	206国道徐州改线工程、426省道京台高速贾汪互通连接线工程PPP项目	基础设施部	205,652

2016年国内新签轨道交通项目(2亿元以上)

序号	项目名称	实施单位	合同额(万元)
1	徐州轨道交通3号线项目	基础设施部	766,900
2	南宁市轨道交通4号线01标	中国建筑股份有限公司南宁轨道交通2号线项目经理部	451,726
3	深圳市城市轨道交通9号线西延线工程9112标段	基础设施部	258,866
4	长沙市轨道交通5号线一期工程土建施工“投资+总承包”合同第二标段	长沙市轨道交通5号线一期工程项目	249,922
5	重庆轨道交通九号线一期工程	中建六局桥梁分公司	197,000
6	南宁市轨道交通4号线一期工程施工总承包01标	中建八局广西公司	116,870
7	武汉市轨道交通8号线二期工程第四标土建工程	中建三局基础设施公司	103,322
8	长沙市轨道交通4号线一期工程一标段第三、四工区	中建三局基础设施公司	91,654
9	天津市轨道交通Z4线一期工程土建施工第3合同段	中建三局基础设施公司	78,569
10	南宁地铁4号线	中建土木公司	62,214
11	天津轨道交通Z4线一期工程土建施工第1合同段	中建八局天津公司	60,541
12	深圳地铁9号线西延线9112标段	中建三局一公司	52,647
13	徐州市城市轨道交通3号线	中建八局三公司	50,000
14	轨道交通B1线一期工程土建施工五标段	中建六局地铁公司	50,000
15	南宁地铁2号线工程	中建安装轨道交通电气化工程公司	28,600

2016年国内新签铁路项目(5亿元以上)

序号	项目名称	实施单位	合同额(万元)
1	新建济南到青岛高速铁路站前工程11标	基础设施部	391,651
2	新建郑州至周口至阜阳铁路安徽段站前工程ZFZQ-1标段	郑阜铁路安徽段站前一标项目经理部	269,987
3	新建郑州至万州铁路重庆段站前工程	基础设施部	261,279
4	河北省平泉县高铁站周边基础设施建设项目、平泉县医院整体迁建项目、平泉一中迁建项目PPP模式项目	中建二局北京分公司	250,200
5	新建武汉至十堰铁路孝感至十堰段项目HSSG-2标段施工总承包	中建三局基础设施公司	92,000
6	新建赤峰至京沈高铁喀左站铁路站前工程CFSG-1标	基础设施部	87,697
7	郑开城际铁路延长线项目	中建交通	84,000
8	石济铁路客运专线站房及相关工程SJZF-1标段	中建交通	53,900
9	合肥南站综合交通枢纽市政配套南广场工程	中建一局总承包公司	52,369
10	曹妃甸水曹铁路建设及铁路站房	中建新疆建工宁夏分公司	50,000

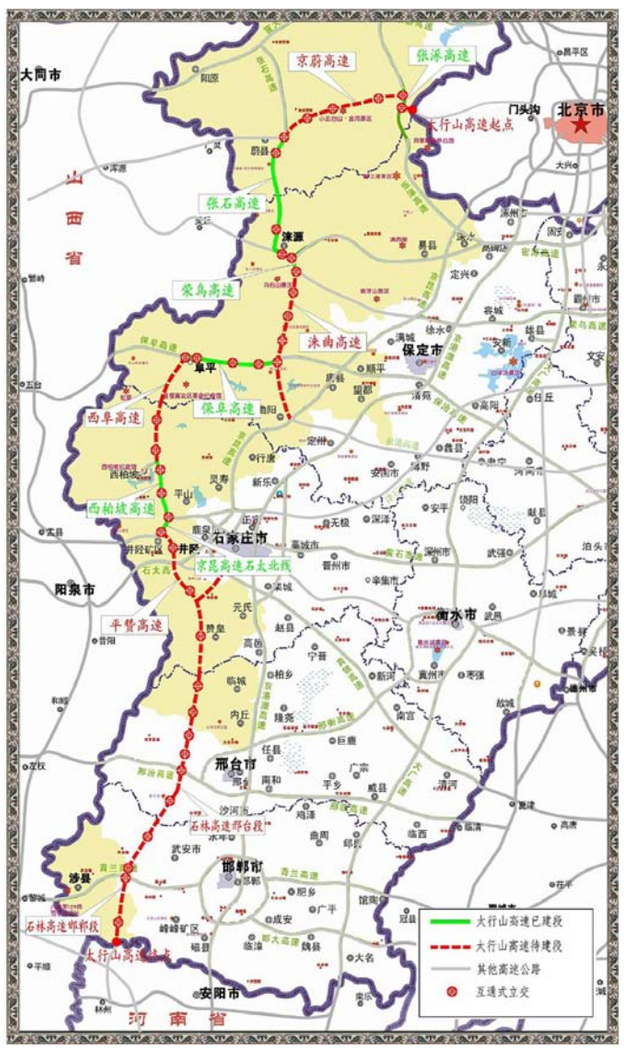

太行山高速公路线路图

徐州地铁三号线效果图

长沙地下综合管廊效果图

云南华丽高速效果图

2016年国内新签公路项目(20亿元以上)

序号	项目名称	实施单位	合同额(万元)
1	铜仁市松桃至玉屏快速道路建设项目设计施工总承包	中建四局	1,502,753
2	贵州省正安至习水高速公路	中建四局	1,331,473
3	河北省太行山等高速公路项目	基础设施部	1,107,000
4	赤峰市中环路快速化改造工程PPP项目	中建二局三公司	770,177
5	武汉四环线北段、东段项目	基础设施部	746,232
6	河北省石家庄高速公路PPP项目	基础设施部	667,871
7	贵州省秀山(黔渝界)至印江高速公路	中建四局	562,877
8	惠州市惠新大道及梅湖大道、四环路南段、金龙大道、小金河大道、市西出口改造市政基础设施项目	基础设施部	546,300
9	六盘水市大坪子至董地一级公路一期工程PPP项目	中建二局西南分公司	536,000
10	宁乡县“十三五”国省干线公路及部分市政道路建设项目	中建五局三公司	500,000
11	遵义乐理至冷水坪高速公路项目	基础设施部	495,000
12	中建国际遵义高速公路(习水高速公路)项目	中建五局三公司	410,000
13	台辉高速豫鲁界至范县段项目	中建土木公司	358,151
14	滨莱高速第一标段	基础设施部	310,150
15	黄陂前川中环线西线、东段道路项目	中建三局基础设施公司	310,000
16	遵义市“十三五”农村公路“建养一体化”	基础设施部	294,000
17	宁谷经龙宫至黄果树一级公路项目	中建六局建设发展有限公司	282,300
18	贵州省“十三五”农村公路“建养一体化”服务项目	中建四局	274,000
19	济南至青岛高速公路改扩建工程项目施工三标段	中建土木公司	262,400
20	赤峰市中环路快速化改造工程PPP项目	中建新疆建工	250,000
21	成都高速入城段(三环路-绕城高速)改造工程	中建三局成都分公司	245,142
22	成渝高速入城段(三环路-绕城高速)改造工程项目投资加施工总承包	中建八局西南公司	245,141
23	漳州市南江滨路工程PPP项目	中建一局二公司	240,980
24	206国道徐州改线工程、426省道京台高速贾汪互通连接线工程PPP项目	基础设施部	205,652

2016年国内新签综合管廊项目(10亿元以上)

序号	项目名称	实施单位	合同额(万元)
1	肇庆新区地下综合管廊及同步建设工程	基础设施部	558,602
2	沈阳市城市地下综合管廊(南运河段)PPP项目	中建八局大连公司	355,906
3	十堰市地下综合管廊PPP项目	基础设施部	281,000
4	黄石市大冶湖生态核心区地下综合管廊PPP项目	中建三局二公司	272,306
5	海东市管廊地下工程	中建五局三公司	264,000
6	新疆兵团首府石河子市地下综合管廊PPP项目	基础设施部	241,400
7	长沙地下管廊PPP项目	基础设施部	229,100
8	通化市地下综合管廊及道路改造PPP项目	中建六局桥梁分公司	227,520
9	青海省海东市核心区地下综合管廊PPP项目	基础设施部	210,900
10	贵阳白云地下综合管廊项目	中建二局西南分公司	180,000
11	通化市地下综合管廊及道路改造PPP项目	中建八局天津公司	170,155
12	通化市地下综合管廊及道路改造PPP项目	中建八局大连公司	170,155
13	十堰市地下综合管廊PPP工程	中建三局总承包公司	152,000
14	宁东基地化工新材料园区综合管廊工程	中建城市建设发展有限公司	142,800
15	西安地下综合管廊PPP项目I标段	中建二局一公司	121,572
16	盘锦辽东湾新区海岛生态住区地下综合管廊一期工程	中建六局桥梁分公司	113,590
17	沈阳市城市地下综合管廊(南运河段)PPP项目	中建六局桥梁分公司	106,772
18	十堰市地下综合管廊PPP项目	中建三局安装事业部	101,500

六盘水市大坪子至董地一级公路项目线路图

(资料来源:中国建筑股份有限公司财务部、基础设施部)

盘点2016 新签十大“一带一路”沿线国家项目

1 埃及新首都建设项目

总合同额约27亿美元，建设工期为3年。1月21日上午，在中国国家主席习近平、埃及总统塞西的共同见证下，中国建筑股份有限公司董事长官庆与埃及住房、公共设施和城市发展部部长穆斯塔法·卡迈勒·马德布利共同签署了埃及新首都建设一揽子总承包合同。签约项目包括国家会议中心、议会大厦、会展城和12部委办公楼等四个项目。

埃及新首都建设项目（部分）

2 马来西亚吉隆坡人民广场项目

合同额约9.8亿美元，占地面积6.2万平方米，规划总建筑面积102万平方米，包含6层地下室（已建成）、7层裙楼、四栋60-92层的塔楼，融合高级住宅、大型购物商城、五星级酒店、便利酒店于一体。项目位于吉隆坡市中心。

3 科威特萨巴赫萨利姆大学城管理设施项目

合同额约3.47亿美元，由世界最高塔迪拜哈利法塔的结构设计事务所SOM（Skidmore, Owings and Merrill）设计。按照总体规划，科威特大学城建成后将是世界上最大的大学之一。

4 迪拜硅谷产业园项目

中标额约3.27亿美元（12亿迪拉姆），合同工期为27个月。占地面积近10万平方米，包括办公楼、酒店等23座多层建筑，总建筑面积24万平方米。

5 印度尼西亚Indonesia 1房建项目

合同额约3亿美金（40380亿卢比），位于印度尼西亚雅加达JL. M.H Thamrin，占地面积18952平方米，建筑面积306000平方米，由双塔楼组成，其中北塔59层，南塔58层，建成后将成为雅加达新地标。主要功能涵盖商业、住宅、酒店和娱乐等。该项目总工期38个月，于2016年7月1日正式开工。

6 马来西亚古仔路项目

合同总额2.6亿美元，项目占地面积14204平方米，规划建筑面积约22万平方米，地下1层，地上57层。位于吉隆坡市南郊10公里，周边为吉隆坡市传统华人密集区。项目定位为高端住宅社区。

7 新加坡榜鹅北政府组屋C1 & C2

合同额为293,668,000新元，约合2.17亿美元，建筑面积37.71万平方米，包括15栋8-26层住宅楼，两层地下停车场和区域滨海商业中心等。该项目是本地首个智慧住宅区。

8 马来西亚燕美华小项目

合同额约2.17亿美元，占地面积8500平米，规划建筑面积18万平米，其中两栋75层塔楼，包含商业、住宅、公寓等多种业态。项目位于吉隆坡市中心、双子塔南侧2公里，集商业、金融、旅游等多种功能于一体。

9 马来西亚吉隆坡标志塔项目

合同额约2.14亿美元，工期30.5个月，总建筑面积为38万平方米，地上92层，最高高度为403.5米（含51.2米塔冠）。

10 哈萨克斯坦阿斯塔纳轻轨一期工程02标

合同额约1.92亿美元，共5站5区间，全长约6.8公里。

马来西亚吉隆坡人民广场项目

科威特萨巴赫萨利姆大学城管理设施项目

迪拜硅谷产业园项目

新加坡榜鹅北政府组屋C1 & C2

印度尼西亚Indonesia 1房建项目

马来西亚古仔路项目

马来西亚燕美华小项目

哈萨克斯坦阿斯塔纳轻轨一期工程02标

（资料来源：中国建筑股份有限公司海外事业部）

笑如春山

黄庭坚称赞东坡先生“嬉笑怒骂，皆成文章”，东坡才华跃然纸上；杜牧“一骑红尘妃子笑，无人知是荔枝来”，笑没了大唐朝；鲁迅“渡尽劫波兄弟在，相逢一笑泯恩仇”，却又蕴含多少风雨沧桑。当代“散文八大家”之一的谢婉莹笔下的“笑”与鲜花同在，“红学泰斗”周汝昌把“笑”梳理分类，铺陈成文，哲味十足……

仓颉造“笑”这个字的时候，仅仅是从“竹得风，其体夭，屈如人之笑”这种自然现象中获得的灵感，却被历史碾压出诸多花样；细细想来，风有强弱、方向、冷暖、清浊、雌雄之变，竹有高矮、粗细、疏密、茁萎、幼朽之变，风与竹排列组合之下，几多变数，确也不简单了。

在诸般笑声之中，独喜佛家那只可意会不可言传的“拈花一笑”，详和、宁静、安闲、豁达，纯纯的不带一点杂质，好似春风吹拂下万物复苏的绿水青山。

（张书统）

欢乐工地

验收一次通过

孙晓文制作

项目经理语录

公司开展安全文明施工大检查，新来的宣传干事主动请缨去一线采风。

在项目办公室，宣传干事拿出安全标语等宣教材料，让人张贴在醒目位置。只听项目经理大喝一声：“去把铡刀搬来，切好挂上去！”宣传干事大惊，看见有人搬出裁纸机。

在施工现场，宣传干事看着大型机械和车辆隆隆穿梭，很好奇。忽然听到项目经理喊：“大炮呢？按时开炮了吗？”宣传干事又是一惊，只见一台喷水降霾的雾炮车喷出烟雾来。

检查完毕，大家在尚未完工的大楼前合影留念，宣传干事举着相机各种拍照，听到项目经理热情招呼：“把那个脚手架支上，你也过来合一个。”宣传干事再惊，我哪会搭脚手架？

众人指着宣传干事背着的相机三脚架说，说它呢，把它支起来！

（沈华文）

是送清凉，不是宋清良

刚参加工作，来到了某项目。逢各种检查，工作状态每日高昂又紧张。一天，领导来了，高兴地对我们说，明天宋清良要来，大家准备一下。随后，办公室里各种欢呼雀跃。

我不明所以，疑惑地问他们：“宋清良是谁啊，为什么他一来你们这么高兴啊？”大伙惊呆了，他们告诉我，是送清凉，不是宋清良。

（孙晓文）

有热水吗？

一日，我从外面火急火燎地回到宿舍，问舍友，暖瓶里有热水吗？舍友说，有，刚打的。我说，那我不喝了。旋即回工地。

留下一脸黑线的舍友。

（师中原）

命中注定是搬砖

小时候学习成绩很差，老师和同学都嘲笑我，说我以后肯定考不上大学，长大了只能去搬砖。从此我暗暗下定决心，起早贪黑，发奋苦读，终于考上了大学。我读了土木工程专业，毕业后跑去工地搬砖。

我就是想证明，搬砖是命中注定的，和考不考得上大学没什么关系。

（张梓枫）

趣味摄影

韩春生/摄

挤

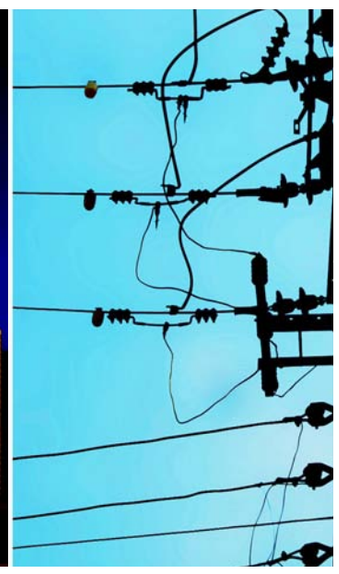

面对面

纸上的建筑

刘银松

装载车

它强劲的马力多么令人羡慕
轰隆隆，轰隆隆，一路高歌
宽阔的车轮在大地上写意
逢山过山，逢水过水
被装载的事物，多么慌张
不可回避，被取走，流逝
时光残渣，碎屑的一场兵变
一阵风里，纷纷举起了白旗

一个机器侠，快意着恩仇
在错落有致的堆垒里进退

驾驶的师傅
好像是一名抒情歌手
他的装载车
轰隆隆，轰隆隆
逢山过山，逢水过水
搭载一些乌有的人和事物
开向乌有的前程

挖掘机

它们开采一座座矿山
在一条又一条河床
挖掘岁月细碎的金砂

昨天，我们类似的挖掘
粗糙，简单，停留于表象
人生这座丰富的矿藏
只取了一点铁，一点盐
稀有的东西
在我们的指尖流逝

哪像它们，在险绝之地
走出道路。把世界
挖得那么深，那么广

施工电梯

它致力于上上下下的事业
把低处的人
载到高处看风景
让巅峰的神
走下神坛接地气

它时有坏脾气
总想摆脱钢索的禁锢
且有不安分的欲望
总想爬升得更高更快
（像在宦海沉浮
不甘于不上不下的局）

塔吊

再升高一节就上天了
不止它有这样的想法
楼房也这样想
楼房的设计者也是
住在楼里的人也是

某环球国际大厦开工典礼上
市长先生也是这样激情演讲的
300米，400米，500米
大北京，大上海，大广州，大武汉
纷纷拔高城市天际线

塔吊一节一节顶升
它们踩痛大地的肩膀
挺举理想的丰满的梯子
大臂如椽，速写一座新城蓝图

一滴汗珠

这个人脸上的一滴汗珠
为什么一直不肯落下

泉州夏天的海风
为什么不把它吹落

他用手臂反复擦拭
也用衣袖来回擦拭

一滴汗珠，仍然
挂在他的脸上

直到他卸完900件瓷砖离去
一滴汗珠，终于在我眼前迅疾落下